朝鮮日報
夕刊
十二日(土)
本紙朝夕刊十二面
編輯人 方應謨 印刷人 金炯元
發行所 京城府太平通一丁目六一 株式會社朝鮮日報社
本社定期刊行物 『朝光』『女性』『少年』

옴 하벱교 풍피 증렴가 青山膏

墺內閣總辭職
國民投票延期發表
內相、獨에軍隊派遣要請

【維也納十一日發同盟至急報】슈슈닉內閣은 國民投票의 決行發表에依하야 惹起되여잇는 國內不安을 收拾할수업서서 十一日夜에드듸여 總辭職을 決行하엿다

【維也納十一日發同盟至急報】墺國政府는十一日午後 라디오를通하야 來十三日의 國民投票를 延期할旨를 發表하얏다

【伯林十一日發同盟】아바스通信社 伯林支局의 報道에 依하면 墺國內相 사이스·잉까트氏는 十一日夜 히틀러總統에게 電報를 寄하고 墺國國內의 不安狀態에鑑하야 獨逸軍隊를 墺國에派遣하도록 要請하얏다고한다

中歐의噴火口遂爆發?

獨軍國境突破? 空軍도待機姿勢

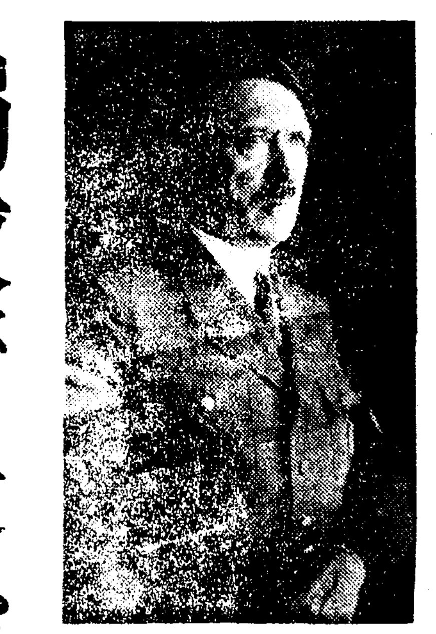

【伯林十一日發同盟】獨逸國防軍機械化部隊의 一部는 十一日夜 오스트리아 國境을 通過하고 空軍은 全力을擧하야 待機의形勢를 取하고잇다고 確聞된다

【프라하十一日發同盟】아바스通信社 프라하支局의 發表에依하면 獨墺國境附近에 集結한 獨逸軍은 十一日夜에入하야 마침내 國境線을 突破하고 린츠市에 進入하엿다고한다 但確報는업다(寫眞은 히틀러氏)

獨政府最後通牒 首相辭職、內相組閣要求

【維也納十一日發同盟】아바스通信社維也納支局報道에依하면 獨逸政府는 十一日墺太利政府에對하야 슈슈닉首相의辭職을 要求하는同時에 墺太利나치스領袖자이스잉가트內相을 首班으로 內閣을組織할旨의 最後通牒을 發하엿다한다 右最後通牒은 十一日午後五時를 期限으로하엿다고傳한다

獨의對墺方針 强硬策으로臨

【伯林十一日發同盟】獨逸政府當局은 슈슈닉首相이 十三日國民投票를 執行하기로 決定한것은 지난 二月十二日히틀러 슈슈닉紳士協定을 無視하고 憤慨하야右協定은 今回의國民投票를 執行하는것으로써 暴力的으로 破棄되는것이라는 見解를가지는 模樣이다 따라獨逸나치스首腦는 墺太利나치스에 對하야 墺太利政府에忠實을다할것이업다 事態이러케된以上 以前의 非合法的反對運動을 이르킬수밧게 업다는 意向을 傳하엿다한다 獨逸官邊은 墺太利國內에잇서 바야흐로 祖國戰線의 假面을쓴 民共產黨社會民主主義共同戰線과 나치스는 眞正面으로 對立되여잇는것으로 보고 國民의八十%는 나치스에 贊成할것으로 事情이이러하면 이强力한背景을 基礎로 相當히 强硬한 手段을取할模樣인데 其第一着手로 리벤트로프外相은 슈슈닉首相에게 協定無視를 詰問한 通牒을發할 意向이라고 傳한다

잉카트前內相에 後繼內閣組織委囑

【維也納十一日發同盟】墺太利大統領믹크라스氏는 十一日深更 墺太利나치스의領袖자이스잉가트前內相에對하야 슈슈닉前首相의後任으로 後繼內閣組織을 委囑하엿다

【維也納十一日發同盟】墺太利나치스領袖자이스잉가트內相은 十一日夜슈슈닉內閣總辭職의 뒤를이어 後繼內閣組織을 委囑바덧는데 잉가트內相은 卽時組閣을 受諾하고 國內不案의 渦中에서 組閣工作에 着手하엿다 잉가트新內閣에서는 當然나치스勢力의 急激한 擡頭가 豫想된다

國民投票 十三日에執行

【維也納十一日發同盟】墺太利政府는 來十三日 墺太利의運命에對하야 國民投票를執行할터인데 右에對하야 左記社會主義者、共産主義者는 國境을넘어 墺太利에入國하야 墺太利獨立을爲하야 投票하리라는說이 자조傳한다

나치스激勵次 獨空相訪墺

【倫敦十一日發同盟】駐英墺太利公使館當局은 十一日夜 獨逸空相 필링元帥가 伯林으로부터維也納에到着하엿다고 言明하엿다 필링元帥는 十一日午後十時를期하야 墺太利各地의 나치스分子의示威運動에對하야 激勵演說을 試한다고한다

獨逸政府 國境警備嚴命

【巴里十一日發同盟】獨逸政府는十日深更 急遽突擊隊員에對하야 墺太利의 不穩狀態에 備키爲하야 獨墺國境地帶에 集結하도록 命令하고 다시 十一日에이르러 國防軍에對하여도 同樣으로 國境地帶의 警戒를嚴重히하라는 命令을發하엿다

墺太利나치스黨 大統領에辭職要求

【維也納十一日發同盟】...問題를契機로 獨逸政府下에 一擧政權奪取에成功한 墺太利 나치스는 슈슈닉首相의 辭職에滿足치안코 從來墺太利의 獨立維... 大統領에對하야 ... 要求하엿다고傳한다 但믹크라스大統領은어데까지其地位를固守할決意라한다(寫眞은 미크라스氏)

獨軍에抵抗마라 墺太利內相談

【維也納十一日發同盟】슈슈닉首相의辭職은 十一日午後七時半獨逸의 最後通牒期限이 滿了되자 卽時發表되엿는데 이와 同時에 슈슈닉首相은 라디오를 通하야 墺太利國民에게 悲痛한 訣別辭를述하고 內閣을떠나갓다 이에 뒤니어 자이스 잉카트臨時首相은亦是라디오를通하야 國民의自重을 要望하야 아래와如히述하엿다

나는 墺太利國民에對하야 가장 冷靜且訓練잇는 態度를要望하야마지안는다 全國民은어데까지 政府의處置를 信賴하고一絲不亂한統制잇는 行動을 하기바란다 獨逸軍이 墺太利領內에進入하여올境遇 如何한種類의 抵抗이라할지라도 絶對로獨逸軍隊에 加해서는안된다

蒲縣南方戰에서 敵軍의損害極히甚大

【開封十二日發同盟】지난九日敵約五萬을 臨汾西方蒲縣南側地區에서 擊滅한岡崎部隊는 다시敗走케하엿다 敵이遺棄한 死體는 萬餘이며 鹵獲品은 機關銃十六、小銃六百、手榴彈千三百、小銃彈二萬發等이며 我方의損害는 僅少하고 그리고捕虜及土民의 말에 依하면 蒲縣東方山地에 相當한 敗殘兵이잇는模樣이다

英佛兩國政府 獨政府에嚴重抗議

【倫敦十一日發同盟】英國政府는 墺太利政情에 深甚한 憂慮를 示하고 잇드니 마침내 十一日 駐獨大使네빌·헨더슨氏를 通하야 獨政府에大要 左와如한 嚴重抗議를提出하엿다

獨逸政府는 墺太利政府에 最後通牒을 發하얏는데 英國政府는 國民의 情勢를 만들기爲하야 獨立國家에 武力을 背景으로한 如斯한 威嚇手段을 使用하는데 嚴重抗議한다 如斯한行爲는 極히 重大한 事態를 惹起하게될것인바 이것으로써 올 結果는 豫測을 不許하는바이다

그리고 佛國政府도 英國政府와 步調를 가티하야 獨逸政府에 同樣으로 嚴重抗議하엿다

獨軍三方으로越境 佛通信進軍狀況報道

【巴里十一日發同盟】獨逸國防軍은 十一日夜南北國境을 너머墺太利에 進入하엿다는 報道는獨逸政府當局의 公式否定이잇슴에도 不拘하고 佛國朝野에 重大衝擊을 與하엿는데 十一日夜아바스通信社로의來電에 依하면獨逸軍隊는 十一日午後一時 隊伍를 整하야 리즈슈타인、미텐발트등잘츠부르크三方으로부터 墺太利領內에 進入하고 다시後續部隊는目下南바이에른國境을 指目하고續續行進하는中이다 軍隊는國境一帶에 續續集結하고잇다 特히 南獨逸 로젠하임市를 中心으로墺太利에 通하는 道路에는 砲兵隊 騎兵隊로 차여잇고 附近에集結한獨逸軍約 五千은 學校其他 建物에서 待機하고잇다고傳한다

獨逸政府 不越境을發表

【伯林十一日發同盟】(U、N、B)通信社는 十一日夜 墺太利北린츠市에서의情報라하야 獨逸國防軍의 到着을報道하엿스나 卽時取消하는一方 獨逸政府當局은獨逸國防軍의 一兵이라도 墺太利國境을 넘지안는다는 談話를發表하엿다 但三四年의 돌푸스首相暗殺事件以來 獨逸에亡命하야 親衛隊員으로 敎育을바든 墺太利나치스黨員은 一兩日中에 大擧歸國하게될 模樣인데 其數는一萬을너므리라한다

國軍派遣要求 獨逸政府發表

【伯林十一日發同盟至急報】獨逸政府는 十一日深更『자이스·잉가르트』臨時首相은 墺太利臨時政府의名義로 獨逸政府에 治安維持를依賴하야 流血의慘을 回避하기爲하야 獨逸國防軍의 墺太利出動을依賴하엿다고 發表하엿다

英佛、伊國에提議

【巴里十一日發同盟】墺太利國民投票를앞두고 獨墺關係는 異常한緊迫을示하게되엿는데 佛政府는 右事態에深甚한興味를 示하고 英政府와逐一情報를 交換하고잇는데 近近英政府와 共同으로 墺太利獨立政策에 從來努力하여온 伊太利政府에對하야 何等提議를行할模樣이다 右事態에 對하야 政變中임에도 不拘하고 델보스外相은 十一日午前블룸社會黨首와會見하고 長時間會談을 遂하엿다 右會談後 블룸氏는駐佛獨大使웰치크伯과 會見하고 獨墺國境에 獨逸이 軍隊를 集結하고잇다는 重大性을 指摘하엿다 그리고 後刻 墺太利公使를 訪問하엿는데 블룸氏의 股肱으로指目되는 로아시야官房主事가 同公使와會見하고 重要協議를 遂하엿다한다

英佛接近要請 伊政府斷然一蹴

【羅馬十一日發同盟】英佛兩國政府는 墺太利問題에 對하야獨逸政府에 嚴重抗議를 提出하엿는데 確聞하건댄右抗議에 압서伊太利政府에 接近하야 協力을要請하엿스나 伊太利政府는 右要請을 斷然一蹴하고 羅馬伯林樞軸에 忠實한態度를示하엿다한다

獨墺合倂氣運 古都維也納에橫溢

【維也納十一日發同盟】墺太利나치스는 獨逸軍隊의 墺太利進入과 슈슈닉內閣總辭職으로『때는왓다』고狂喜亂舞하는 現狀인데 獨逸國境에서는 스와스티카腕章을 부친 나치스黨員이 獨逸維也納을 指目하고進入하야『하일·히틀러』를 絶叫하면서 街頭를進行하고잇다 그리고 首相邸에도 스와스티카를부친 나치스黨員이 嚴重히 버치고잇고 警戒中의警官도 나치스腕章을달고 나치스敬禮를 交換하는 現狀이다 나치스黨員은 維也納市內를 警備키爲하야 警官隊와協力하는 異風景을 呈하고잇다

維也納放送局도 午後十一時부터 라디오로 獨逸式 홀스트웻셀을 放送한다 古都維也納은 벌서獨墺合倂의 氣分이 橫溢하여잇다

伊太利政府는 파펜氏建策注視

【羅馬十一日發同盟】墺太利國內의政情不安에對하야 伊政府가如何한態度를 取할는지는 墺太利問題에對하야 獨伊兩國政府의提携가 確立되엿다고 觀測되는此際 各方面의關心을 集中하고잇다 아바스通信社 羅馬支局報道에依하면 伊太利政府는 一般으로슈슈닉首相이 國民投票를 執行하게된것을 歡迎하고잇다 이結果 墺太利獨立을 中心으로한 不穩狀態는 安定되리라고 期待하는一方 伊太利各紙도 모두國民投票에 贊成하는 意向을表明하고잇다 파펜氏가 새로維也納으로부터 歸國하고 히틀러總統과 會見할時 如何한 建策을할는지 注目하고잇다

人事·集會

◆富田直亮氏(前總督府御用掛、陸軍中佐)今般陸軍省軍務局으로榮轉 十七日京城驛發 赴任豫定

◆伊藤泰吉氏(總督府警務課長)渡東中十三日歸任

◆井坂圭一郎氏(總督府文書課長)光州出張中十一日朝歸任

◆金大羽氏(總督府社會敎育課長)大邱出張中十一日朝歸任

◆宋燦道氏(總督府外務部事務官)十一日朝滿洲、北支方面에出張 月末頃歸任豫定

本社參觀

◆市內城北町 三山學校生徒五十一名 韓學東氏引率下本社參觀

時事解說 獨經濟相W·풍크

◇ 쇠하트博士의 뒤를이어 獨經濟相에 新任하야 第三帝國經濟의 經濟的독재者인 발터·풍크는 一新聞의 經濟記者出身이다. 世界大戰後 [illegible]의 大暴落이라는 [illegible]한 인풀레이숀의 狂亂이 獨逸의 全經濟機構를 삼켜버렷슬때 그는 斷然히 頭角을 나타내여 伯林의 經濟新聞「벨리너 뵈르센차이퉁」紙의 經濟部長으로 [illegible]한 [illegible]에 [illegible]한 筆鋒을 發表하엿다

◇ 이에 [illegible]한것이 곳[illegible]的[illegible]에 [illegible]하야 [illegible]하든 [illegible]博士와 [illegible] 쇠하트博士로 그들은 자로 [illegible]에對하야 그의 意見을 求하엿든것이다。

◇ 풍크는 民主主義國家의 外國債入乃至 外國借款政策이危險하다는것을 主張한 最初의 一人으로 그는 이러한 見地에서 獨逸의國內市場의 [illegible]性을 强調하고 獨逸의 經濟[illegible]에對한 [illegible]에게 [illegible]하엿다 그러나 當時獨逸의 經濟復興策은 專혀 對外借款에 依存되엿다。 그는 [illegible]을 슬로강으로하는 나치스黨의 傾向에 서自己의主張과 一脈相通하는 것이잇슴을 發見하고 그는 [illegible]이 나치스黨에入黨하야 黨의經濟政策[illegible]에 [illegible]하야왓다。

◇ 新聞記者出身인 經濟學者로 그는 히틀러以下黨首腦의 重用을바더 [illegible] 어[illegible]되매따처 [illegible] 宣傳省新聞部長에任命하고 [illegible]마後 經濟四個年計劃의 [illegible] [illegible]에 依하엿다 [illegible]行이 外國[illegible] [illegible]하고 따라[illegible]的으로는 [illegible]主義者인 쇠하트博士와 相反을 [illegible]하야 쇠하트博士가 昨年 經濟相을 [illegible]하자 풍크氏가 經濟相代理에 任命된것이다。

◇ 풍크의 經濟[illegible]人은 쇠하트의 [illegible]이 必然的[illegible]이엿든바 마찬가지로 亦是 [illegible]한結果라고 볼것이다。

蘇聯右翼公判 各被告에嚴刑을求刑

【莫斯科十一日發同盟】부하린·루이코프等 二十一名의 右翼陰謀派에 對한 公判은 十一日莫斯科勞働組合會館에서 開廷되여 各被告의 答辯을 終了하고 잇는데 十一日檢事는 元駐獨大使館參事官벳소노프 元駐英大使라코우스키 兩被告를 除한 부하린 루이코프等 被告十九名에 對하야 死刑을 求刑하고 벳소노프 라코우스키兩被告에 對하여는 懲役二十五年에 求刑하엿다

北支兩部隊에 寺內司令官感狀

【北京十一日發同盟】北支方面의 戰鬪에서는 到處에서 我軍이 赫赫한大勝을 博하야 武威를世界에 빗내고잇는데 特히 戰果가擴大되매따라 偉大한 功績을거둔山西省平漢線方面에서 活躍하는寺岩部隊及 津浦線方面에서 武勳을 樹立한 ○○裝甲列車隊에對하야 最近北支方面軍司令官寺內大將은 感狀을 授하야 武勳을 稱讚하엿다

朝鮮軍參謀長 北野少將着任

○○部隊長으로부터 朝鮮軍參謀長으로 新任된 北野憲造少將은 十二日午後二時八分 龍山驛着列車로 到任하엿는데 驛頭에는 二宮朝鮮憲兵司令官을 비롯하야 軍及總督府高官等多數의出迎이잇섯다 少將은 車中까지차저간 記者에게對하야 다음과가튼 인사의말을 하엿다

志願兵制度와 改正敎育令이實施되야 內鮮一如를 如實히 具現하고잇고 또한 半島의 臣民이 皇國臣民인 自覺이 갈수록 向上하고잇는 이때에 赴任하게된것은 愉快하고 마음이 든든하게 느끼는 바이다 着任後에는 軍司令官의 뜻을 바드러 參謀長으로서의 任務를 다하려한다 그러나 아는바와가티 淺學菲才이고 朝鮮에서 職을奉함은 처음이므로 이달로 朝鮮官民各位의 援助와 協力을 빌게될일이 만흘줄로 생각한다 將來에 아모조록 잘사괴주기를 바란다(寫眞은 北野少將)

貴院豫總六件可決

【東京電話同盟】十一日의 貴族院豫算總會는 午後二時再開、卽時討論에 드러가 前田利定子(研究)大島健一氏(同和)岩倉道倶男(公正)으로부터各其 贊成意見을述하고

一、昭和十二年度歲入歲出總豫算追加案(第一號)
一、昭和十二年度各特別會計歲入歲出豫算追加案(特第一號)
一、豫算外國家가負擔할契約을할 ...을要하는件(豫第一號)
一、臨時軍事費豫算追加案(臨第一號)
一、昭和十三年度歲入歲出總豫算追加案(第一號)
一、昭和十三年度各特別會計歲入歲出豫算追加案(特第一號)

의六件을 全會一致可決 同二時五十四分散會

公眼科
京城府齋洞町四街里 電話光三五九八
醫學博士 公炳禹

八面鋒

墺太利서는 슈슈닉內閣總辭職 잉가르트內相에 組閣命令降下。

◇ 他方 獨逸서는 陸軍이 國境突破 航空軍이 出動待機。

◇ 獨墺나치스가 强力的으로合倂을 劃策。

◇ 그러나 英佛兩國은 獨逸이 萬一 軍隊를 墺太利에 進入하면 어떤事態가 이러날지도 모르겟다고 抗議。

◇ 伊太利가 어떤 態度로 나올지는 모르지만 墺太利는 只今國內問題가 아니라 國際問題。

◇ 國內엔 슈슈닉、슈타렘벍等의 人民戰線派와 잉카르트의나치스派、國外로는 獨逸 對英佛對立。

◇ 將次 第二西班牙가 되려나 第二大戰의 禍源이 되려나?

◇ 中等學校 志願者를 보면募集員 百名乃至 百五十名에千名乃至 千五百名。

◇ 女高普에는 同德은 百名募集에 八百餘名이라니 入學難을 可知。

◇ 普校卒業生은 增加、農村景氣는 良好、向學熱은 沸騰, 어찌 入學志願이 增加안하랴。

◇ 中等校로 少不下 一、二年內에 二倍로 增加치 안흐면 試驗地獄은 不可避。

世界 運動靴 世界護謨工業合資會社 京城府新設町二三七番地 社長 元洙 專務 金昺鎭 振替京城一七九三四番 電話東 一七五三七

商標 銀河水 고무신

照明器形眼鏡 世界的大發明品을紹介하야 여러분의不斷의要求에應코저 이번 새로 實用提供하게되엿사오니 速히 利用하시기를 急告하노이다 最新發明

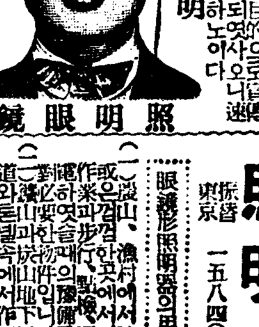

弊店專賣品 照明眼鏡
照明器附屬一切付 金貳圓五拾錢也 但照明器는紳士用、大衆用、學生用三種類見本品三個入一箱代는特別히四圓五拾錢에 드립니다 特約店大募集 型錄進呈
註文方法 註文은小爲替、切手三錢同封申請、또는振替를利用하시요
眼鏡形照明器의 用途 (一)登山、漁村에서特히夜間에 (二)工場、工事場、倉庫其他 (三)醫師、看護婦의診察 (四)鑛山、地下作業 ...
東京市下谷區入谷町一二三 照明社 振替東京一五八四〇八番

學生募集 總督認可 京城第一自動車學校 京城府黃金町六丁目二三 電話(本)五三六〇 振替京城七一八八〇 (學則三錢要)

醬油調味料 昭和アミノサン釀造所 (營業案內書進呈) 釜山府凡一町電車終點前

敬啓三月十六日 午後一時本校友會를開催하오니枉臨하심을仰要 中央佛教專門學校友會長 白

服のでんき色白るなく 먹어서 케되는
藤本順博士創製 色白케되는 モンブラン錠
빛을 히게하는 植物로서 예전부터 알려진 蘇鐵을 科學的으로 硏究해서 貴重한 비타민C와 一種의 植物호르몬을 抽出한 藤本博士의色素解素モンブラン은 色黑, 기미, 죽은깨, 여드름等의 內服藥으로서 賞用되고잇슴니다. 全然副作用이업고 健康을 增進하야 一二三個月로 別人과가티 히고이뿌게됩니다 또 藤本博士는 이藥이 一般賣藥과 混同됨을 遺憾으로 생각하고 自筆說明書와 試藥을 進呈하오니 希望하시는분은 三錢切手二枚封入하고 左記モンブラン製藥所로 申込하시면 는아드립니다
全國有名百貨店藥店에잇슴
製造元 モンブラン製藥所 大阪市西成區千本通一丁目
蘇鉄の成分 定價 二圓五十錢 四圓五十錢

工事費總額二億二千萬圓中 撒布勞賃七千餘萬圓

膨脹하여가는各地土木建築事業 動員勞働者는三十五萬名

전시체제하의 약진하는 조선 공업과함께 팽창한 금년의각종 토목건축공사비 이에따러서 산포될로동임금 로동자의 인원수 등은 그동안총독부에서 조사에 분망중이든바 일전에 겨우그집계가끗낫다 즉금년 토목건축공사비 총액은 이억이천만원이며 이에의하야 전조선각지에 산포될로동임금은실로 칠천칠백만원이다 그리고 도청취로로동자의인원수는 삼십오만명이다 그런데 이것은 산금증산계획으로 역시팽창하야지는 광산로동자는 들지안홋수짜이다

애비돈가지고 노망한자식

시내 신수정(新水町)이백삼번지 정길성(鄭吉成)(二三)은 십일일오후세시경에 자기아버지 돈 삼백원을 가지고 무단출가하엿다는데 동무의 꾀임을바더 일본내지방면으로 도망한듯하니차저달라고 소관경찰서에 수색원을제출하여왓다

貨物列車顚覆

十二日 松興、松下驛間에서 損害萬圓、乘務員一名輕傷

【咸南支社電話】 십일일 오후세시오십분에 신흥철도(新興鐵道) 송흥역(松興驛)에서 마량(馬糧)을실고 떠난 화물열차 아홉량(輛)이 오후네시에 송하역(松下驛)을 향하야 이키로되는 지점에서 노괴십미돌되는 원머산불작에 탈선전복되엿다

운전수한명은 경상을 입엇스며 손해는 만원가량이다 원인은『부레키』가 잘듯지안햇기때문이라하며 십이일오전한시십오분에야 겨우 복구되엿다한다

內務部長會議 來十六日開催

지원병제도와 개정조선교육령실시에 대하야 그시행상제반사항을 협의하고자 개최되는갓도 내무부장회의는 오는십륙일오전구시반부터 총독부 제일회의실에서 남총독(南總督)이하 대죽내무국장(大竹內務局長) 염원학무국장(鹽原學務局長)등재하에개최하기로 결정하얏는데 그일정은 다음과갓다

◇午前＝總督訓示 ▲陸軍特別志願兵令施行에關한 說明及注意 ▲右에關한質疑應答

◇午後＝朝鮮敎育令中改正의件施行에關한說明及注意▲右에關한

無免許運轉手 少女轢殺

무면허운전수의살인! 구일오후두시쯤되여 부외로 손님을태우고가다가 도라오든 부내조로일정목 한양(漢陽)택씨l 경구천이백오십칠호 운전조수 최능덕(崔能德)(二二)이가 자동차를운전하다가 양주군와부면릉내리(楊州郡瓦阜面陵內里) 사십육삼오번지 압길에서 놀고잇든 동소사백삼십사번지 정기순(鄭基順)(七)이를 치여즉사를시켯다 이것은 운전수 송재순(宋在)(二○)이가 운전면허도업는 조수에게 운전을시킨것이 명조의원인으로 택씨사고에 이런것이 만흔사실에 비추어 살인조수도 소관양주서에서 취조하거니와 도보안과에서 취조하거니와 도보안과에

「有識者들의 覲察을希望」

大石少佐談

사변발발이래 북지방면의치안유지(治安維持)에 활약을 계속하고잇든 전북경헌병분대장(北京憲兵分隊長) 대석정행(大石正幸)소좌는 지난달의 북경부대장에평양헌병분대장(平壤憲兵分隊長)으로 영전하엿스므로 십일일오후「노조미」로 입경한 동소좌는 십사일중에 평양으로향할터인데 동소좌는 원기왕성한얼골로「개선(凱旋)한것이아니니까 무엇이라말할것업겟다」라고말한후 이어서아래와가티 말하엿다

북경시중의 치안은 완전히 회부되엿스나 아직도 비적의준동은 지금도 계속되여잇다 조선인도 북경에이천인이 잇서다 소성공한사람도 잇스나 장래의발전을 기하기에는 더우 유식(有識)한 조선사람이 가기를 바란다 제지조선사람의 지도기관(指導機關)도 명설(設置)과가티 절실한 기관을만들지 아니하면 안된다 대사관(大使館)에 조선부(朝鮮部)가 창설된다고하나 별개로 조선인 지도기관 단체(團體)가 생기엇스면 대단고마우나 이후부터는 북지의현실을인식할만한 명석(明晳)한이사가업서 하여 현지사정(現地事情)을충분히 연구하여주기바란다

"너는나의원수" 嶺上에서復讐

槐山郡下에殺人事件

십일일오후세시반쯤되어 충북괴산군 연풍면 삼풍리(槐山郡延豊面三豊里) 리화령(李花嶺)이란는고개에 북면한 괴한하명이 나타나 마침 그고개를 넘어가고잇든 광주군 서부면 초일리(光州郡西部面草一里)에사는 소장수 리의리(李義範)(五○)를 닷자곳자로 복장어가지고 곤봉으로 무수히 나리한후 끌을 끄내어 『너는 나의원수이다 너를죽이고만다』고 냅치면서 리의린의가슴, 얼골기타수십처를 찔러 현장에서 즉사시킨후 어데로인지 종적을감추엇다는데 이보고를바든 괴산서에서는 범인을 각처로 엄탐중이다

延禧莊工事場서 人夫一名壓死

십일일오후일시삼십분에 부내북아현정(北阿峴町)연희장주택지공사장에서 인부감독을 하고잇든 김명덕(金明德)(二○)은 공사중에 별안간무너지는 흙덤이에치어 중상을당하엿슴으로 곳그를적십자병원에 데려갓스나내장이 끈허지고 뼈가부러지고하야 회생되지못하고 곳절명되엿다한다

計畫令適用받는 土地價値에新解釋

"道路가난다고土地가所用업는것이아니다" 所謂瑕疵契約事件原審破毀

하비(瑕疵)잇는 계약이라하야 일이심에서 모두원고측이 승소한 부내가회정(嘉會町)일백팔십사번지 신현모(申鉉謨)씨가 옥인정(玉仁町)십부번지 리항구(李恒九)씨를상대로 제기한 계약금반환청구사건은 십일일고등법원에서 원판결을파훼하고다시원심재판소인 경성복심법원에 차려한다는 판결이 내리여 토지경영업자의 주의를 이끌게하엿다 원고 신현모씨는 작년일월이십이일 피고 리항구남작의소유인 궁정정(宮井町)산번지에잇는터 일천오십삼평을 사되 대금은 이월이십팔일까지에 지불하기로 계약하고 계약금 록천원을 걸엇다가 나종에 서로협의하야 대금 지불기일을 삼월칠일 까지 연기하엿는데 삼월사일에 원고가 경성부에 가서 그터를 조사하여본즉 일천오십삼평중 사백팔평이나 도로예정지(道路豫定地)로 들어갓슴으로 원고는 피고에게 그러케 도로가 나는것을 속인것을 책하며 계약을해제하고 계약금을돌려보내라고 루차청구하엿스나 피고는 응하지안는다하야 작년일월초순에 경성지방법원에 계약금반환청구소송을 제기하엿다 그런데 그계약은 하비잇는계약이라 다시 일이심에서는 원고의주장대로 피고가 패소하엿스나 피고측은 고등법원에 상고하야 원고측이 승소하엿스나 피고측은 고등법원에 상고하야 원고측의 불복상고로 사건은 고등법원에까지 넘어갓는데 그법원에서는 원고는그러게걸이나면 사려는목적에 맛지안는다고하나 도로가난다고 반드시 그터가소용업는것이아니라고 판결에는 이정을명히 밝히지안코 막연히원고에게 승소판결을내린것은 심리를 다하지안흔것이라하야 원판결을 파훼하고 다시 경성복심법원에 차려한다는판결을 내렷다 그법원에서는 이사건의결과여하는 시가지계획령을 시행하는 도회지의 토지가옥매매에미치는 영향이큰만큼 자못 일반의 주목을끈다

重要問題討議

開會中의卅一本山會議

기보＝조선불교의 대혁신책을 협의하기위하야 이십일일부터 이일간 부내 중앙불교전문학교(中央佛專)강당에서 삼십일본산주지대회(三十一本山住持大會)를 개최한다함은 기보한바어니와 전조선삼십일본산의 총본영인 중앙(松町)에 건축중인데 이총본산공사비는 최초십만원의 예산으로 시작하엿스나 그중꼬까등귀 기타여러가지 관계로십만원의 예산만가지고는 도저히 준공할수가 업스므로 금십일에는 이에 대한 예산약오만원을 추가할것을 협의결정한후 폐회할터이다 그리고 또십삼일부터 삼일동안은 역시불교전문학교강당에서조선불교중앙교무원(中央敎務院)평의회의(삼십일본산주지도 전부출석)를개최하고 교무원의 십삼도예산과 주지회의에서 동파될중요문제의 실시에 대한것을 세목적으로 협의하는외에 목하당면한조선불교의제반문제를 협의할터이다

南總督會員招待

남총독(南總督)은 십사일오후사시부터 왜성대(倭城臺)관저로

道當局과 最後諒解成立

大同工事設立認可手續 二十日以內에提出?

【平壤】 숭실(崇實)의 후신대동공업전문학교(大同工專)의 설립자측을 대표하여 리성환(李晟煥)씨가 십일래평 십일일오후한시부터 평남도청에서 백석(白石) 내무부장을 면회하고 설립인가 제출에대한 최후협의를마치엇다 지금까지 문제되여 잇는것은 법시비(經時費)팔십만원으로 그중에서 십만원은 후원회(後援會)에서부담 이십만원은 부족을 놋키게되여 이문제에대하여 총독부학무당국과 협의한결과 교사건축비중 평양백팔십원으로 계산햇스나 평양농업(平壤農)안주고보(安州高普)교사의건축대의경험에 비치어 평당백삼십원이면 충분하므로 도당국과 이번의절충결과로 량해가 성립되여 여기에서 십만원가가운 립시비를 어들수잇게되여 아모른의 부족은 결국십여만원에 머저지나 이금액도 도당국에서 책임을지고 선처하기로되여 모든문제는 완전히 해결을지엇다

이때문에 리성환씨는 십일일밤차로상경 서류(書類)를 고처꾸미어가지고 이십일이내에 평양부청을 경유하여 설립인가원을제출 일사천리로 건설공작에 착수키로되엇다

美人計詐欺賭博團

重要犯人一名逮捕

부내 본정서에서는 십이일새벽 다옥정(茶屋町)모기생집에서 박중현(朴重鉉)(二□)(假名)을 체포하야다가 비밀리에 취조하고잇는중인데 이자는 작년십일월 동대문서관내 창신정(昌信町)에서 십분지뭉치 압뒤에다가 십원지폐를부처서 모부호를 사기한 소위이천오백원사기도박단의 한명이라한다 이 일당은 벌서 박외에세명이잇서 전부네명으로 중간에기생을넣고 미인계를써가며 사기도박을 전문으로 하는자들인데 전기 동대문서 관내의 이천오백원사건에서 공하자 교묘히 법망을 피하여 다니든자라고하며 아직공범이못잡지 못하엿스나 취조에 따라 등장하는 인물이 상당히 광범위에 미츨것으로 생각된다고한다

今日의卒業式

京城保育 부내청진정 경성보육학교에서는 십이일오전열한시에 동교에서 제십회졸업식을 거행하얏는데 금년졸업생은 본과생삼십삼명 선과생사십사명으로 그중 우등생은 다음과갓다

▲本科＝金貞男 李順福 文淑榮 朴玉珍 朴婉姬 申南英 王宗福 尹貴愛 張希露 洪叔姬

▲選科＝安京洙 韓永福

女子商業 경성여자상업학교에서는 십이일오전열한시에동교에서 제십일회졸업식을 거행하얏는데 금년도졸업생은 백명으로 그중우등생은 다음과갓다

張秉淑、趙日順、劉順烈、李瑞愛、朴金順、張順玉(사진은상은경성보육 하는여자상업 졸업식)

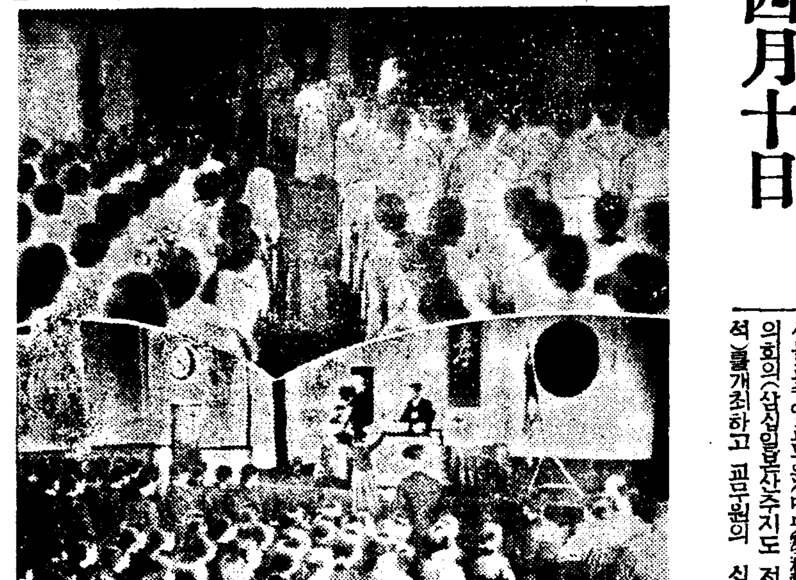

天氣豫報

槪報 高氣壓은 蒙古로부터 滿洲와 朝鮮에도 퍼지고잇스며 本邦方面은 氣壓이 약러저잇다 滿洲北部에는 弱한低氣壓이잇다 滿洲와朝鮮은 晴明하고 西日本은 흐리기쉽다 南西諸島에는 降雨이며 東北地方과 表日本은 處所에따라서 小雪이잇다

豫報 京城地方은 오늘밤과 明日은 日氣가 晴明할터이다

京畿道全區도 以上과갓다

昨日最高 三度 同 最低 零下四度五 今朝最低 零下五度五 今日正午 三度

電話至急開通

今月下旬申請接受

경성중앙전화국에서는 오는삼월이십이일부터 이십팔일까지칠일간 소화십삼년도에 개통할전화가입의 가설료선납백원중 가납(假納)을요한다 상세한것은 중앙전화국가입과에 문의하라고한다 신청자는 신청에잇서 결정하얏다

志願兵訓練所 六月中旬入所式

願書마감은四月十日

조선지원병제도실시에 따르는 총독부육군병지원자훈련소의입소기타 수속에대하야서는 개소시기도 절박하엿스므로 오는이십일을기하야 동훈련소에 관한 채용수속기라 모든규정의 대요를 공포하기로되엿는데 이훈련소는 매년이월십일에 원서제출을 마감하야 사월부터 입소시켜서 육개월간 특별훈련을실시하기로되여잇스나 금년은 모든 준비를 하는형편상 특히사월십일에 원서제출 마감을하고 유월십오일에 입소식을 거행할예정이다 지원자는 원서에 소정의서류를 첨부하야 도지사를 거처서 로 제출하야 소관경찰서 훈련소장이 경지하도록 되여잇다

郵便所及取扱所新設發表

체신국에서는 오는십륙일부터 다음의 열여덜곳에 우편소와우편물취급소를 개설하기로되엿다한다

▲雲谷(平南安州郡)▲觀松(平北昌城郡)▲南江(平北楚山郡)▲瑞和(江原道楊口郡)▲文登(江原道麟蹄郡)▲自隱(江原道洪川郡)▲馬老(忠北報恩郡)▲蒼村(麟蹄郡)▲元南(報恩郡)▲葛潭(全北任實郡)▲洪君(咸南豊山郡)▲淸州本町(淸州邑)▲裡里榮町(全北益山郡)▲大田春日町三丁目(大田府)(以上은郵便所)▲龍林(全北淳昌郡)▲余美(忠南瑞山郡)▲珍山(忠南錦山郡)▲長川(慶善山郡)(以上郵便取扱所)

安島山告別式

今日城大病院構內서執行

십일밤열두시에 부내성대병원(城大病院)에서 륙십세를 일기로 세상을떠난 도산안창호(島山安昌浩)의 장례는 십이일 오후두시에 성대병원에서 고별식을거행한후 발인하야 장지인망우리(忘憂里)묘지에안장하엿다

今日音響管制解除

總督府十二日午前十一時發表＝…에의한 음향관제(音響管制)는 필요에의하야 지난이월이십사일부터 제이차로 실시하여 오든중 십이일오후오시부터 다시 해제되엿다

大邱七星町慘事는 鐵道當局의責任

平面交叉는徹底한改善必要 荻原庶務課長記者團에言明

지난십일 오전열시이십분경에 대구칠성정(大邱七星町)제일철도길목에서 통행하든 자동차가열차에 바치어 십삼명의 사상자를낸 사고현장의 상황을 조사하러갓든 철도국대도(大島)조사과장은 십이일아침에 도라왓는데 그의 조사보고에 따라서 적원(荻原)서무과장은 이날오전에 기자단에게 그사고의 원인을 다음과가티 발표하고 과실의 책임은 철도측에 잇다는것을 명언하엿다

즉사자 다섯명 중상자세명 경상자네명 순직자(殉職者)한명이엿는데 중상자가운데에 고등보통학교에 입학시험 보러가든소년두명이 잇는것은더욱이미안한 일이다 원인은 사고현장인 경주가도(慶州街道)의 차단기(遮斷機)를 네리지 안햇기 때문으로 자동차가 그냥통과 하다가생기게된것인데 방금경찰당국에서도 엄밀히 조사하는중이다

사망자와 부상자에게 대한위자방법(慰藉方法)에 대하야는최선을 다하야 하기로하고 현지에서 사정을 조사하는중이다 철도국으로서는 책임자를 처벌해야하겟는데 그철도길목 간수(看守) 서석주(徐錫柱)는 어미순직하엿스므로 정리(整理)에 잇서서는참아 하지못할일이나 장래의사고를 방지하기위하야 일방으로는 고인(故人)에대한 례(禮)를 다하지마는 순직에따른 우대(優待)는 주저하지 안흘수업겟다 어쨋건 이번사고는 철도당국의책임이므로 사회에대하야 미안하기 짝이업다 이뒤로는 이런사고가 생기지안토록 더욱 주의하며 따라서 설비의 개량도할터이다

지난번에 원산(元山)과 동해중부선(東海中部線) 하양(河陽)에서도 큰사고를 내엿지 잇섯스므로 각방면으로 만히 개선해야될것을 생각하고잇다 요컨대 하루에 대도시의 평면교차(平面交叉)는 이뒤로부터 반드시 완전한 개선을 해야될것으로생각한다

旣住者家族은 證明書不要

各道知事에通牒

농사경영을 목적으로 이주하는 조선농민은 지금에 이나 장유이민을 물론하고 모두 이주증명(移住證明)을 교부하기로 되엇는데 기주자가 불러가는 가족에대하야는 농사경영을 목적으로하는 이주가아닌 관계상이주증명을교부하지안키로 되엇스므로 총독부에서는 십일일이뜻을 각도지사에게통첩을발하얏다 또기주자가 불러가는가족에대한 기차임금할인증교부신청에는 이주관할경찰서 기타일만(日滿)공서가 불러가는가족인것을 증명하는 서류를 첨부하기로되엿다

朝鮮體協總會 來十九日開催

조선체육협회정시총회는 來十九日午前九時半부터 總督府第二會議室에서 開催할터인데 各道評議員과 加盟團體代表者가 出席한가운데 國原會長의 人事가 잇슨後 다음과가튼 諸般事項을 附議協定할터이라한다

一、十二年度決算

一、十三年度事業計畫과豫算

一、加盟團體提出意見

爆彈投下演習 實施順序發表

【龍山師團十二日發表】 십삼일오전구시부터 회의에출석중인 삼십일본산주지(三十一本山住持)를 초대하야 다과회를 열터이다

慶北道農會總會

【大邱】 경북도농회의 십삼년도 예산총회를 평의원회의실에서 개최하고 만장일치로 예산안을 통과시켯다한다

天逸 신무고표지련 一年保證付 仁川ゴム工業社

東亞商會テント部 京城府竹添町二丁目

機械 鑛山 工具 農具 平壤南門通 五大商会本店 電話代表56 カタログ進呈

三仙膏 크고 적은 腫氣에 三仙膏 百發百中의 治瘇靈藥 —三仙膏効力의實證— 京城製造本舖 共生藥業株式會社

梨花女子專門學校生徒募集 ▲募集人員 文科豫科 五十名 音樂科豫科 三十名 家事科豫科 四十名 文科一學年 若干名 ▲願書提出 三月二十二日限 ▲試驗 三月三十、三十一日午前九時 ▲試驗科目 文科 國語、作文、英語。音樂科 國語、音樂。家事科 國語、家事。 ▲試驗場所 京城府大峴町本校 ▲詳細本校照會

梨花保育學校生徒募集 ▲募集人員 五十名 ▲願書提出 三月二十二日限 ▲試驗 三月三十日、三十一日午前九時 ▲試驗科目 身體檢査、口述(學術試驗不行) ▲試驗場所 京城府大峴町本校 ▲詳細本校照會

奉天東光學校生徒募集 (南滿唯一의高等普通學校) 一、募集人員 第一學年百五十名、第二學年補缺生若干名 一、試驗科目 國語、算術(普通學校、尋常小學校六學年卒業程度) 一、出願期日 自二月一日至三月二十三日 一、試驗日 自三月二十五日至三月二十八日 一、試驗場所 本校(奉天市大北邊門外無線電臺前) (其他詳細은本校에直接問議하시오)

山口樂器店鍾路支店 빅타ー 컬럼비아 포리도ー루 蓄音器 빅타ー四五、○○부터各種 포리도ー루二八、○○부터各種 在庫豐富 京城府鍾路二丁目

トウフン ハミガキ 小品問答 손발을磨粉으로닥는것은 便所이나下水溝掃除夫의한일. 齒牙를磨粉으로닥는것이 聰明한─당신과는─ 아니올처─

戰時體制下에잇서서의 國產優秀特撰品의特賣 絕對누나지안는 不銹化鍍側十一型 實用腕卷アンクル 金十一圓五十錢也 株式會社村木時計店 京城本町二丁目

京城金弘瑄內科醫院

女童募集 新入生六十五名 年齡八、九、十歲マデ 編入生若干 出願期日三月二十日限 考查日三月二十七日 京城府古市町十五 天理學園

京城高等簿記學院(夜間) 中等豫備專修學院

朝光陽春四月特輯號 武步堂堂

戰時下의 增稅斷行 大衆生活의 影響如何

增稅는 어떤 範圍로 하게되나 朝光四月號의 燦然한 論文

時事特輯으로 이번號에는 農村의 人口가 무슨理由로 都會로 集中하지 안흐면 안되게되엿는가?……서마다 都會로 몰려드는 그背後에는 어떠한 말못할 딱한事情이 숨어잇는가? 都會集中과 農村疲弊 그것은 智識人으로서 한번은 반드시 生覺해보지 안흐면 안될 當面의 問題가 아닐수가 업다 어제 農村問題의 權威者 李勳求氏가 「農村人口都市集中의原因」이란 題目으로 누구나 알기쉽게 執筆하엿다。

다음은 李健赫氏의 「事變과增稅」—目下 事變下에 處하는 國民生活과 增稅는 어떠한 關係가 잇는가? 增稅에對한 是非와 各國戰爭時에 實施한 增稅案의 檢討, 增稅案의 內容과 거기對한 檢討。事變은 長期作戰下에 突入되고잇다。戰時經濟體制는 더욱强化되고잇는 今日 第七十議會는 드디어 稅制改革을 斷行하엿다! 非常時局과 國民生活의 密接한 關係를 平易한 筆致로 쓴 名論文! 또한가지 增稅에對한 論文으로서 洪鍾仁氏의 「戰時增稅와朝鮮의負擔」이 잇다。前者는 事變과 增稅에對한 一般的問題를 論한것임에 比하야 後者는 좀더 局部的으로 이것을 檢討한것으로서 特히 事變과 增稅의 影響이 朝鮮에 미치는 關係를 細論한것이다。朝鮮은 이번 增稅政策에 臨하야 어떠한 負擔을하게되엿는가? 內地와는 여러點으로보아 民度를 달리하는 朝鮮에 잇서서 果然負擔의 輕重은 어떠한가? 朝鮮의 增稅의 一般과 增稅案의 大要, 從前의 負擔과의比較, 增稅의 負擔은 어떠하며 增稅에따라 一般物價問題는 어떠케 되는가? 우리들이 알고시퍼서 궁금해하는 이모든 問題에對하야 다시한번 吟味해둘 必要는 업는가? 朝光四月號는 이모든 問題에 對한 解說을 여러분앞에 提供한다!

映寫幕에 얼킨 로맨쓰 活動寫眞辯士座談會

辯士三氏가 말하는 世波는 어떤가? 人氣絶頂時代의 回顧談

活動寫眞이라면 어제는 이저바릴만큼 어이틈이 陳腐해젓습니다 이제 어슬어저가는 活動寫眞時代 그것을 解說하든 辯士들을 모아 그들이 걸어온길을 더듬어 座談會를 여럿습니다 그들의 生活은어떤가? 로맨쓰는업는가? 또 活動寫眞이 처음 朝鮮에드러온이야기 其他자미스러운 이야기가 굉장히만습니다 그들이 슬펏든때 눈물나든때 果然 어

呂運亨、徐椿兩氏 放浪座談會

呂運亨 徐椿兩先生의 西比利亞支那等地로放浪하시든 座談會는 참말자미스럽습니다 누구나 꼭한번 읽어보십시오

그들의 生涯에는 여러가지想像키어려운 로맨쓰가 만습니다 이재 成東鎬 徐相弼 朴應冕等諸氏의 이座談會記事야말로 얼마나 어오랜歷史가 흐르는동안 一般팬의가슴을 설네게 한것이가 한번누구나 읽어보실줄압니다 特히 그들의過去回顧엔 누구나 손에땀을 쥐지안코는 읽을수업는것입니다

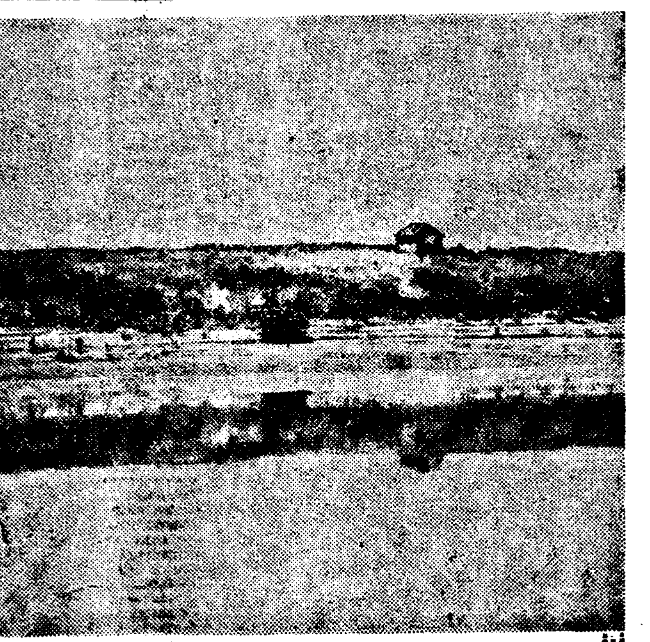

朝光四月號 (第四卷第四號)目次

畫報
四月의旅愁……
양지아래두靑春……
純眞……
池畔風景其他……
코로나-드……
桃色의바다……
微笑하는人生……
오케스트라의少女……
表紙「동백꽃」……崔根培畵
都市와農村의春情諸態
△早春의街頭에서……蔡萬植
△百貨店보風景……韓仁澤
△봄 제비……安懷南
△봄이면생각나는사람……金南天
‖時事特輯‖
農村人口都市集中의原因……李勳求
事變과增稅……李健赫
戰時增稅와朝鮮의負擔……洪鍾仁
放浪家의移動談座會……呂運亨 徐椿
‖教育問題特輯‖
▲朝鮮教育政策의變遷……洪人集
▲智識本位教育과職業教育……金興濟
▲中等學校未就學問題……渥渠中
▲未就學問題와學務當局……張龍河
‖滿蘇國境特輯‖
極東의蘇軍兵隊……李靑山
風光으로본蘇滿國線……雪影生
外國領事館基地由來……文一平
‖文藝時評‖
휴매니즘論爭總決算……林和
純粹文化의立場……白鐵
機械로서의人間論……金文輯
活動寫眞辯士座談會……成東鎬 朴應冕 徐相弼
‖四月의詩歌‖
사랑의讚歌……林和
梟外一篇……金珖燮
胡蝶夢外一篇……林學洙
茶房엘리자……李燦
잘자고……尹泰雄
笑話……
‖名映畵의感激된場面‖
訣別曲의한場面……李鳩
미모자館罪와罰……李雲谷
童街의少年團과其他……咸大勳
男女를具有한半陰陽人……文仁柱
野談處女의靈魂……金溜雲
法醫大家로본天才論……白晏生
實話英紳士갤로리異聞……崔米正
神出鬼沒假檢事事件眞相……柳興台
엉클톰스캐빈에對하야……
京城近郊하이킹코-스……崔鳳則
運動選手와運動精神……丁相允
新春法案批判……金鳴善
‖四月의創作‖
長篇小說天下太平春(金熊超畵)……蔡萬植
라디오드라마人生劇場……柳致眞
短篇小說그날밤에생긴일(鄭玄雄畵)……安懷南
短篇小說春怨(金熊超畵)……韓仁澤
戲曲音聲(鄭玄雄畵)……李軒求
探偵小說殺人藝術家(鄭玄雄畵)……金來成
中篇小說明暗譜(崔根培畵)……
特輯附錄朝光타입스……嚴興燮

男女를具有한 半陰陽人의正體

男性도아니오 女性도아닌 男女兩性을 具有한사람! 이를 男子로 만든이야기! 城大醫學部

飛行機까지出動한 假檢事事件眞相

바람가티 나타낫다 바람과가티 사라지는 瞬間, 테-블우에노힌 千圓뭉치 한개가 衆人監視中에 亦是 바람과가티 사라지고 말엇다는 實로 探偵小說에 나오는 魔術使와 가티도 怪常한 盜難事件이 突發하엿다! 때는 昭和十三年 一月二十八日、場所는 朝鮮商業銀行本店支店 同派出所 應接室테-블우엿다。『千圓뭉치가 한개보이지 안는구나??』하고 웨치는主任安部氏의 부르지즘과 함께 京城市內에는 어느듯 非常警戒網이 거미줄처럼 버려젓다 그러나假檢事 池田慶弘은 어듸로 갓는고? 總動員한 警戒網은 물샐틈도 업다! 스톱박스는 自動車 臨檢。몸뎃는카페! 그러나 그날밤明治町카페(菊水)에서 警官들이 臨檢을하고잇는 것은 눈동자로 그바루 엽에 찾고잇는 假檢事 池田이 숨어잇을줄이야 누가 알엇으랴! 그러나 天網은 恢恢하다。鬼神가튼 快漢 池田도 드듸여 『하르빈』『우스트라야』街 名古屋이란 『호텔』한구석에서 警官이 겨누운 한자루 피스톨압에서 捕縛을 當하고야 말앗다。그의本名은 神谷五郞—그러나 여러분은 그活動寫眞과 갓흔犯人搜査經過만 보아서는아니된다。神谷이 그러한 犯罪를 짓지안으면 아니되엿던 動機를 알어야한다。柳興台氏의 名文을 읽으라!

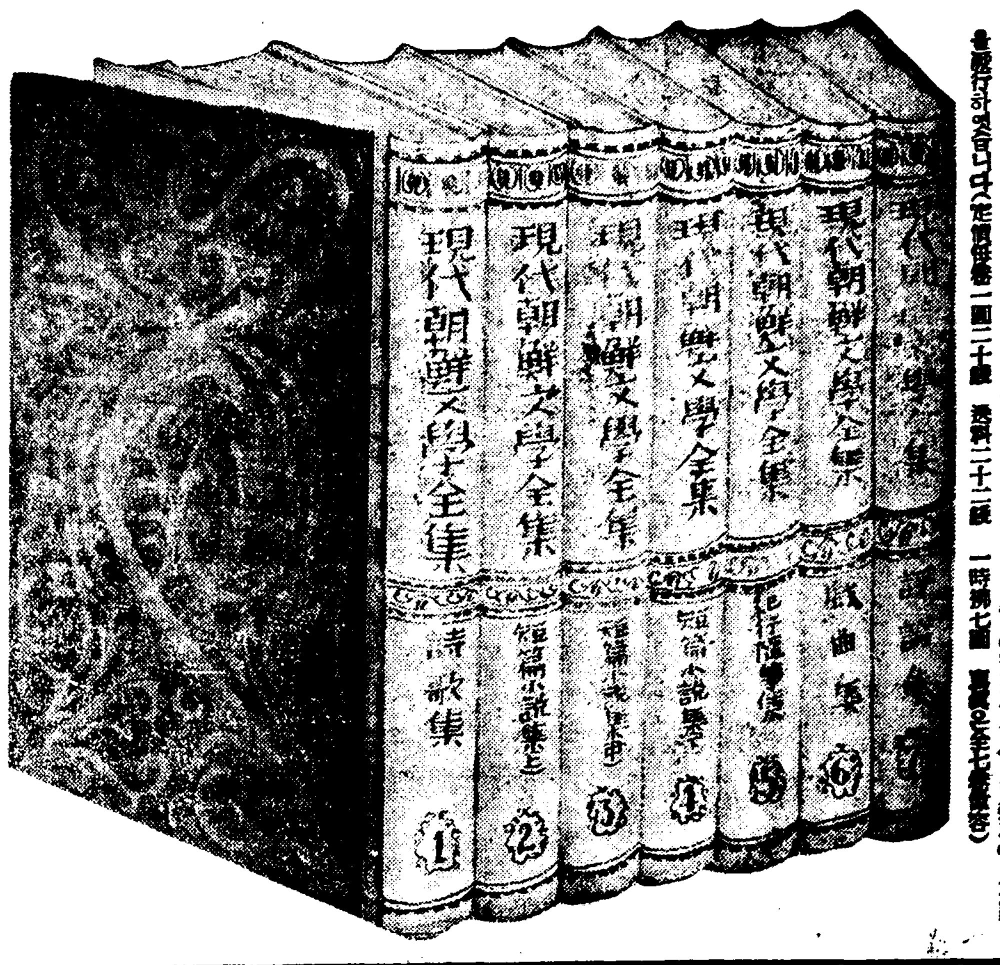

現代朝鮮文學全集第一回配本再版

現代朝鮮文學全集 第一回配本 詩歌集(上)은 發賣되여 一時辨七圓 賣盡으로 再版을發行하엿습니다(定價每冊一圓二十錢 送料二十二錢)

學窓엔春色도無光 校庭에人波만萬頃

果然入學難緩和策은업는가? 教育政策에 一大警鐘

世界各國을 莫論하고 教育問題란 언제든지 그나라의 文化를 左右하는 한개의 커다란問題가 아닐수업다 特히 朝鮮에 잇서서는 이教育問題가 目下焦眉의 問題란것은 다시금 教言할 必要조차 업는이즈음 學制刷新이란든가, 北長老教隱退란든가하는 여러가지問題가 우리朝鮮教育界의 한問題가 되고잇다 이에際하야 『朝光』四月號가 『教育問題特輯』을 取扱한것도 결코 無意味는아닌것이다 첫재로 朝鮮教育令이 最初로 公布된 明治四十四年以後의 歷代總督, 寺內、齋藤、山梨、宇垣、南等의 諸總督의 教育政策은 어떠햇는가 어問題에 對하야 洪人集氏가(朝鮮教育政策의變遷)이란 題目아래서 歷代總督의 教育政策과 그變遷을評論하엿스며 한편 金興濟氏의 『智識本位教育과職業教育』은 巧利主義思想이 膨湃한近日 學生들은 勿論어요 學父兄들도 한번은 必讀參考하야만 될글이다。우리들은 과연職業을 엇저 工夫를하는가 智識을 엇저 工夫를하는가? 이것은 다各이 한번熟考해볼題目이며 渥渠中氏의 『中等學校未就學問題』는 普通學校를卒業하고도 學校不足으로 上級學校에 就學치못하는 不運한兒童들은 大體어케處置하여야겟는가? 特히 그들을救濟할方法을 一一히알기쉬게 具體的으로 列擧詳說한 됨한글이며 培材高普教務主任인 張龍河先生의 『未就學問題와學務當局』도 이緊急한問題를 取扱한글로서 未就學의原因과 그들을 한시바삐救濟하는方法論을 縱橫으로 說破한名文이다! 다가티 『朝光』四月號를 손에들고 智識人으로서의 矜持를 느껴보자!

白樺密林에 銃聲殷殷 滿蘇國境物情도騷然

極東風雲을 左右하는 滿蘇國境은 언제 두가지方面으로 보앗 습니다 하나는 滿蘇國境의 로 集中시킨 蘇聯의 軍事勢力이 얼마나만 月號에는 滿蘇國境을 어제 軍事上으로본論 文을보면 一、蘇聯極東軍의槪 要 二、蘇聯極東軍의 軍需狀況 三、極東軍 管區의生產 四、軍需 品의輸送及補給 五、 軍備費가주고 蘇聯極東軍의 經濟作 戰等小題目에 縱橫 無盡 그詳細한 統計 作戰을 쓴것이 時勢가 時勢니면 一讀을 要하는글 이다 그리고 風光으로본 滿蘇國境에 잇서서는 포크라니치나야로부터 滿洲里까지의 코-스와 니콜리스크로부터 체라빈스크에 이르는 沿線風光을 아주流麗 한筆致로써숩니다 어는 只今 暗雲이 큰 國境地方에잇서서 누구나 興味잇게읽을 論文이것이다

운 自然이잇습니다。호가? 果然 그들은 얼마나 어떤計畫으로 有事之秋에 決戰하려는가? 에對한것이오 또하나 는 風光으로본 滿蘇國境風景입니다 이제 이번 朝光四 입니다

카오-루

입으로들어오는병을막고정신을상쾌케하는

口中殺菌劑 衛生口錠

한절기언요새에 모든병에 걸니지않도록

출입하실때 음식을자신후 사람이많이모힌곳에게실때 늘 가오-루를 부세알식 입안에너두시면 정신을 상쾌케하고 구미가돗아서 음식도잘 잡수시게됨으로 늘 튼튼하게 계실수잇읍니다

定價와容量		
錠入	(十錢)	百粒
同	(二十錢)	二百五十粒
王켓크容器付	(三十錢)	三百粒
御勾玉形容器付	(五十錢)	五百粒
鞄形容器付	(五十錢)	五百粒
琺瑯石美術容器付	(五十錢)	五百粒
保健容器付	(五十錢)	八百粒
徳用瓶入	(一圓)	二千二百粒

東京市日本橋區本石町

本舖 安藤井筒堂藥品部

모양좋고 쓸모잇는 라이타-型카오-루容器(新案特許第三〇八〇號)(定價 五拾錢)를 발매四十年기념품으로써 애용자께거저드립니다

愛用者의표증으로써 가오-루廿錢以上의效能書에 住所氏名을明記하시고 容器의送料로써 우표四錢을添付하시와 直接本舖에封書(第一種郵便 四錢貼布)로 보내주시면곧新容器를거저드립니다

☆ 한분이몇장을보내시드래도좋으나 반드시 한장마다四錢식 郵票를添付하여 주시기바랍니다

☆ 또한封書로하지않으신분이나 혹은送料四錢을첨부치않은경우에는 無效로함

☆ 新容器의數에限이잇으니 속히效能書를보내주시사 모양좋고쓸모잇는新容器로써 가오-루를服用하여주시사 늘健康을確保하시고 日常活動을원만히하여주시기바랍니다

少年朝鮮日報

보내십시요

동화、동요、작문、자유화、그리고 학교에서생긴 재미스러운이야기 적어보내주십시요

어째서 봄이되면 초목이파래지나

태양광선과 온도의 작용으로 양분을맨들기때문이다

봄이정말 왓습니다。그저께눈도 아마 마지막될겝니다。볕이 따뜻하고 눈이부십니다。쓸쓸한 가을부터 겨울에 걸처 죽은드시 말라비트러젓든 들의 나무와 풀들이 모두기운이 나서 파란옷을 가라입기에 밥분중입니다。인제 일요일날 가튼때 우리가집안 식구들하고 가티놀러 나갈날도 얼마 안나멋습니다。

가을에 빨가케 노라케 물드린 단풍닙을보는것도 조치만 이리로보나 저리로보나 모두 연두비츠로 물드린 봄파초여름의 경치가 좀 좃습니까 첫재 눈을즐겁게 할뿐더러 몸까지 갓든하게 해줍니다。

그런데 여러분! 느진가을부터는 나무와 풀이 말르고 이파지고단풍지고 하는데 따뜻한 봄이오면 어째서 연두빗옷이트고 입피필 까요 두말할것업시 식물은 땅속으로부터 양분을 빠라올리는한편 입파리로서는 탄산까스를빠라드려 태양의작용으로 양분을바며 작구작구 자라는 것입니다。

인제 춘분(春分—이날은밤이나 나지나 길기가 꼭갓습니다。)이 지나 하루하루며 따뜻해가면 어름이 어러붓거나 서리가나리는 거울파달라 온도가 올라가서 생명을 가진것들은모두 기운이납니다。그런데 식물의세포(細胞)속에는 유색체(有色體)라는것이 잇는데 말하자면 엽녹소(葉綠素)니「카로친」가튼것입니다。

엽녹소는 엽녹체(葉綠體)라는것속에 잇고「카로친」이라는것은잡색체(雜色體)라는것속에잇고 그엽녹체와 잡색체는백색체(白色體)로부터 생긴다는 것입니다。

그럼으로 봄이 되여 나무의움이 트기 시작할때는 백색체 입니다만 여기에따뜻한 태양광선을바드면 녹색 즉 파란빛으로 변합니다。물론 이러케되자면 따뜻한 태양광선과 온도가노파저서 식물의 영양분이 만히저야 합니다。

延禧普明學校의 자미난學藝會

시내 연희정에잇는 연희보명학교(延禧普明學校)에서는 어제 십이일토요일낫 오후두시반부터 이화여자전문학교대강당을 빌려 학예회를 장하게 열엇습니다 이 연희보명학교는 설립된지 째오래라 만흔 졸업생을 내엿습니다만 지금살림이 퍽구차한중에 잇습니다。그러건만 이번의예회는 조금도 그런티가업시 썩잘되어섯습니다。순서는 설흔가지나 되엇는데 모인손님이 모두 재미잇서해서 박수가 연다랏섯습니다。

소리는

귀로만듯는게아니라 이로도듯는다

전화소리잘들리는까닭아세요

뭇는 소리든지 귀로만들리는줄 아지오마는 입으로도 들립니다。조그만 손시계를 입속에너코 입을 딱담을고 가만히 게시어 보십시요。그래도 재깍재깍하는소리가 여전히 들릴것입니다。시계로 말고 잘울리는 소리가 나는 강철이나 대가튼 것이라도 어듸다가 탁 처 가지고 입속에 물어보십시요。역시 다르릉하는 소리가 들릴것입니다。

그러나 그런 소리도 실상은 입으로 들리는것이아니고 귀로 들리는거랍니다。단지 귀ㅅ문을 통해서 소리가 귀로 드러가지고 이(齒)를 통해서 귀로 드러갈뿐입니다。

귀ㅅ가운데는 조그만 뼈가 잇서서 그것을 소청골(小聽骨)이라고 보르는데 그것이 이(齒)와 맛다허서 잇습니다。그러니까 입속에서 나는 소리가 이를 울리고 그것이 다시 소청골을 울리어서 고막(鼓膜)으로 들어갑니다。우리가 지금 밧고 잇는 전화(電話)도 실상보통이야기로는 도저히 알어들을수업는 정도인데도 의외로 잘 들리고 잇습니다。그것도 전화통으로 귀를막아 눌러서 한편으로는 귀ㅅ문을 통해 들어 가고 또한편으로는 뼈를 통해서 들어 가는 까닭입니다。귀먹어리 아히들에게다가 입으로 울리어서 말을 들리는 기계가 잇습니다。그것도 결국 이런 법칙을 응용한 것이랍니다。

五〇키로이상이면 타는데도세금

이번의 지나사변(支那事變) 때문에 세금을 삽엇원이나 올리는데 그중에는이리저리 통행하는데도 세금을 매게되얏습니다。그런데 조선서는 뻐쓰에는 아조세금이업고 전차에는 五十킬로이상이라야 세금이 잇스니까 결국 기차와 배가 혼자세금을 물게 게는 셈입니다。

서울서 삼등차를 타고서 북으로는 장단(長湍) 남으로는 오산(烏山)까지 가는데 세금이 이전입니다。부산과 신의주까지는 물론이십전인데 신의주는 만일四킬로만 더 잇섯더라도 삽십전이 될번 햇답니다。철도국에서는 아직 새로 표를 박이지못해서 그전쓰든표에다가 고무도장을박아 자그마치 천여원이란 돈이 먹히엇답니다。그런데 조선서 만주를 가는데는 세금을 물어도 만주서 조선을 오는데는 세금을 물지 안케 됩니다。그건 만주국에서 일본의 세금을 바들수가 업는 까닭이지만 똑가튼 거리를 오고 가는데 차ㅅ삭이 틀리어 우습게 되얏습니다。

〝스위치〟한번에

서울 인천 이금시잠든다

날러온적의비행기도 어리둥절하다떠러저

여러분 그적게도 전조선 큰도시에서는 방공연습을하엿지마는 방공연습이라는것은적의비행기가 폭탄을실코 날러온다면 단일분간이라도 빨리 적에게 어데가 어데인지 모르게하기위해서 원시내의 불을 모두 꺼버리고 또 폭탄이떠러진다든지 소이탄이 떠러지드라도 그불을 끈다거나 피란을한다거나 하는것을 연습하는것입니다。이번 연습에는 집집마다 모두 정신을 잘채려서 아주 성적이 호화햇다고 합니다마는 아무리라도 집집마다 따로 불을끄게되면 적의 비행기는 빨리 날러오는데 놋고 잇는 차이가잇슬뿐만아니라 경성과 인천은 거의 한데달리다시피된 곳이라 따로 불을끄게되면 서로 어긋날 염려도잇스니까 방위사령관의 명령이한번 척내리면 스위치하나만 틀어도 경성과 인천의 전등이 일시에 불이 탁 꺼저서 그만 깜깜한 그믐밤가티 되도록하는수를 만드러한답니다。이것은 전국각도시에서 모두 다행스면 제일 조흔 일이겟스나 그러케만들려면 돈이 너무도 만이 드러서 조흔줄만알고 하지는못해오든것인데 이번에 우선 경성과 인천사이에 먼저 한번해보겟다고해서 오는 오월께쯤에는 아주완성하리라고합니다。

이것은 어떠케하는냐하면 이때까지는 경성과 인천에 전기가 가는줄이 하나밧게 업섯는데 다시 줄하나를더 만드러서 경성서 스위치를 눌르면 경성시내는 물론이고 인천까지 방안에 켜는 불이나 교통 산업 치안에 필요한 등불을 내여노코는 전부 다꺼저서 별안간에 깜깜하게된답니다。그러면 가령 적이 비행기를타고 날러오다고하드래도 눈아페아무것도 보히지아니하니까 폭탄을 어듸다가 떠칠니까? 그럼으로 우리는 아무일업시 지날수가잇지안켓서요?

歷史이야기

정몽주

文一平 先生

안유뒤에 학자요 정치가로 이름놉기는 이재현(李齊賢)이란분이 게시고 이재현뒤엔 이색(李穡)이란 분이 게십니다。

이두선생은 그때 지나(支那)에 까지 소문이 크게낫습니다。이색보다 조금뒤에 학자요 정치가로 이름 놉기는 정몽주(鄭夢周)라는분입니다。

정몽주 선생은 고려말단에 나서 나라에공이만헛습니다。첫재 학교를 만히 세워가지고 유교(儒敎)를 일으키고 둘재 정치를 잘 하야 백성을 평안케하며 고무척애를쓰셧습니다

정몽주선생은 말잘하고 외교(外交)에 능하면 정치가입니다。나라에 큰일이 잇슬때마다 외교에 대한 의교논혼이 그가마라하게 되엿는데 그때일본에도 사신(使臣)으로 간일이잇고저나에도 여러번 사신으로 간일이잇습니다。그가 사신으로가면 반드시 그일을 잘일우워가지고 도라왓스므로 외교상에 공노가 매우만습니다。

정몽주선생은 그때 명장(名將)이요 내종에 임금이되신 이태조(李太祖)와 아주 의분이 조케지냇습니다。

이태조께서 출병(出兵)하실때는 언제나정몽주선생을막하(幕下)로 더리고갓스며 정몽주선생은 일이 잇슬때마다 이태조를 도와서로 떠나지못할 판계를 지엿습니다。그러므로 이태조께서 정몽주선생을 거피밋고 경애하야 여러번 임금께 천해서 한가지로 정승이 되얏든것입니다。

그런데 이태조의 위망(威望)이 날로 노파저 고려 인심(人心)이 만히 이태조께 도라가게되여 이태조를 장차 임금으로 삼으려고 하는 눈치가 보이엿다。

이때 정몽주선생은 고려왕실(王室)을위하야 이태조 일파(一派)를 업새려고 맹렬한운동을일으켯습니다。이태조와 친하면서도 대의(大義)를 위하야선 친분을 도라보지안코 싸우섯습니다。그리다가 정몽주선생은 이태조파에게 선죽교(善竹橋)란곳에서 마저서죽고말앗습니다。

정몽주선생이 죽은뒤에고려왕조(王朝)는 망하엿는데 선죽교에서 정몽주선생의 흘린 선피자최는 오늘날까지도 남아잇습니다。

데부와꼬마

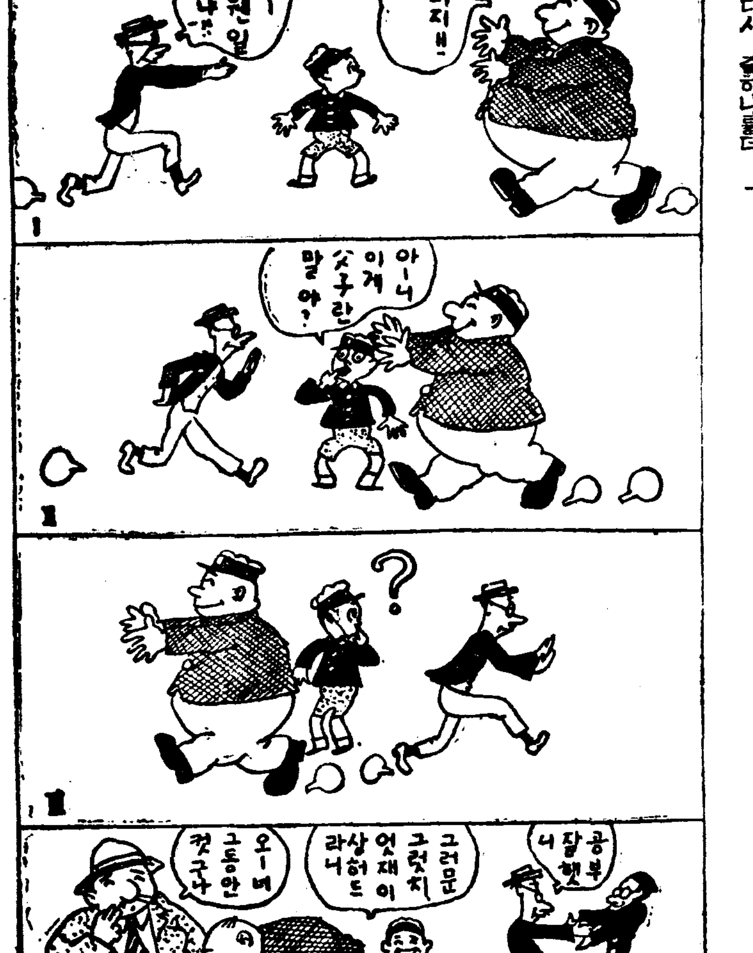

일년삼백일은 줄창비오는날

햇볏을모르는『베르겐』시

「노르웨이」라는 나라의 고도『베르겐』은 대서양쪽으로향한 큰항구인데 이나라의 둘째되는 큰도회입니다。이도시는 항구로만 유명한것이아니라 비만히 오기로도 유명한곳입니다。『베르겐』시는 대서양(大西洋)을 흐르는「멕시코」난류(暖流)때게로 북쪽구라파라고는 생각할수업슬만콤 기후가 따뜻합니다。그래서그런지 일년삼백육십오일중에 삼백일은 비가온다고합니다。●

그런데 일년내 두달만 빼노코 줄창 비가오는셈입니다。그때문에『베르겐』에는 비에대한 옷설비가 발달되어 이도시에서는 우산과우비가 우리몸의 수족의한부분처럼 생각되게 된다합니다。

사진의 여러가지풍경을 봅시요만 백화점앞가보아도 마네킹어형은 모두 우비를 쓰고잇습니다。

또 어린애기들도 반드시 우비를 가추고단이며 가게에생선을 사러가도 우비를 쓰고가고 엇재건 말도 우산을 쓰는판이니까 우비와 우산이업시는 못살듯이된 이도시의 사람들입니다。

人口五〇〇〇 모두병자

독일에「베ー텔」이라는촌이잇습니다 인구가약오천명가량되는데 모두가병자들입니다 귀먹은사람 장님 간질ㅅ병 천지 어린애처럼밥을먹여주어야되는사람 이런 여러가지병자들이 모혀사는촌입니다。

그런데 이촌은 지금으로부터칠십년전에「보ー델슈빙크ー」라는사람이 가엽슨사람들을구해보아살게하고「베ー텔」이라고 지엇는데 (베ー텔이란말은 기도드리는사람 예배보는사람이란뜻입니다) 이곳에 차차 사람이느러 드듸어 오늘과가튼 큰촌이되고 마럿습니다。

이촌에사는사람들은 결코 빈둥빈둥 놀고먹지는못합니다。목수노릇할줄아는사람이면 집을짓고 음식을맨들줄아는사람은 부엌에서일하게되고 구두꾸어맬줄아는사람 바누질할줄아는사람…제각금 제가가진 재수대로 이촌을위해서 일을합니다。팔다리를 놀리지못하는사람들은 자기네보다 더가엽슨사람들을위해서 기도를드립니다。바보천지인 소년소녀들을위해서는 학교가 다잇는데 여학교는 스물한살까지의 생도가 삼백명이나됩니다。여생도들은 재봉, 세탁, 닭기르는법가튼것을 배웁니다。

대나무로 옷감을짜

섬유기근시대에 기쁜소식

채반이나 만들박게도리가 업다는 대나무로 내의를 짜서입고 온갓옷감을만들수잇는법이발명되여서 섬유공업(纖維工業)계에 큰소동을 이르키고잇습니다 더욱이 오래묵어 썩어빠진대라도 될수잇다고하니 메돌리용으로도 훌륭합니다

『대나무로 옷감을 짜다니그 따딱한것을가지고!』하고 의심할것이 아닙니다。실상으로 째여나온옷감은 명주고듯처럼부드럽다고 하니 놀라운일입니다。

그방법을 소개하면 헌대나무를 적당한기리로 잘러서약품을 가하고 세시간동안 끄린뒤 압착기에거러서 맑은물로 씻는다합니다 그러케하면 원사(原絲)가 나오는데 이것을 다시표백하면 짜기에하등의 지장이업는 실이되는데 이것은 가볍고 부드럽고 땀을잘흡수하지안코 세탁할수도잇스며 대나무의특징인 불감전성(不感電性)을 가지고잇서서 장래에크게기대됩니다

이것을 발명한사람은 추전현(秋田縣)에사는 대나무 직공호도죽사(戶島竹司)란 스물네살먹은 청년입니다。이것은 삼베대신으로 모기장은물론 여름의복에도 아조조타고상공성리사들이 절찬을하엿습니다。

지리이야기

남아메리카의

브라지르

아마존강이라고하는 큰강물은 브라질이라고하는 나라의 북쪽에 흐르고 잇습니다 브라질은 七百萬평방키로라고하니 일본보담 십배나 크다고합니다 그러나 아직 여기에는 문명이되지못해서 산이나 들이 사람의손을 대이지안은채로 그대로잇습니다 그럼으로 모든 풍속이나 습관도 우리가 보기에는 우수운것도잇고 히한한것도만습니다 그러면 재미나는 멧가지를이야기하겟습니다

사진 첫째에 보히는것은 아마존강에서 흘러내리는 적은강줄인데 강여페는 남무수피 그대로 욱어저잇습니다 그러므로 사람이 다니자면 겨우 카노아라고하는 적은나무배를타고 단입니다。

사진둘째는 아마존강하류지방인데 여기쯤오면 물결은 찬찬해집니다 배는 가이오라라고하는것을 타고다닌답니다 맨아페보히는 나무는 망고라는나무입니다。

사진 셋째에보히는것은 아마존의 상류인데 여기는 물결이 어찌나 세든지 배를 라고는다닐수가업스므로 이 근처에서는 모두 배를끄을고 다닌답니다。

사진 넷째에 보히는 그림은 아마존의강줄에서 나는 페시보이라고하는 물고기입니다。

사진 다섯째는 아마존 지방에서 쓰고잇는「카노아」외룬나무 저것을 백겨서 그대로 배를 만드는것입니다

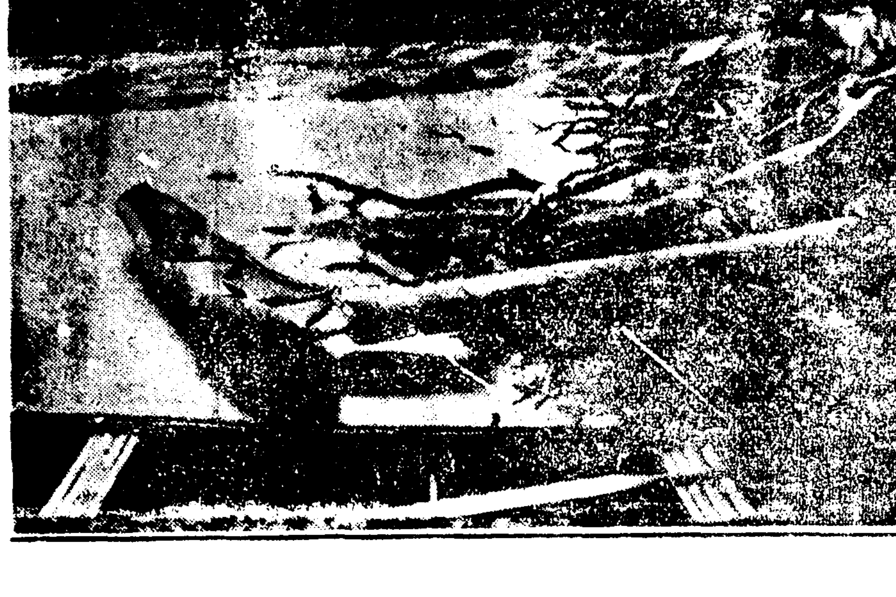

文化的發掘

夏米爾와 漂流記 ⑬

湖岩

하멜漂流記는 史家李丙燾氏가 일즉 震檀學報에 詳細히 國譯紹介해스므로 여기다시 云云하는것은 蛇足의 嫌이 업는바 아니나 이미 朴燕을 말하는바엔 그와關聯하야 이 漂流的史實을 빼칠수업서서 몃마듸 적어둔다.

和蘭人하멜은 本名이 헨드릭·하멜(Hendrik Hamel)이니 漢字로 夏米爾라고하여 엿잇다. 그는 同僚와함께 一行三十六人이 濟州島에 漂着하니 때는 卅五年前인 孝宗四年癸巳(西紀一六五三)이요 朝鮮에서 事實文化의 一端으로 처음 西洋曆法을 採用하든 歷史上 記念할해이다.

그러나 當時朝鮮은 鎖國主義에 徹底하얏든 國內事情이 조금이나 國外에 알려질가 저어하야 하멜一行 三十六人을 抑留시켜 十四年間 四人同僚으로 取扱하엿다. 그리다가 그네중의 八人이 脫出한 船舶을 脫出하야 小舟를 타고長崎로가서 다시 長崎로부터 그故國和蘭에 도라가게 엇게된 하 그가 漂流記를 엇부터 때에 어느기까지 그동안 見聞한 豊多의 奇異狀況을 적어 同時에 朝鮮에서의 朝鮮事情을 드러내인것이 곳 이 하멜의 漂流記이다.

그런데 奇異한일은 朝鮮에서 西洋曆法을 採用하던 그 同年에 하멜以下 多數西洋人이 이처럼 入國하야 이後十四年동안이나 紅毛碧眼이 朝鮮人파 서로接觸하게 되엇거니와 그때가 또孝宗께서 北伐의 雄圖를 꾀하던 李朝史의 눈만뜨한 一面인 만큼 그것이 外國人인 하멜의눈에 어떠케映像엿든가 하는 漂流記를 읽는이로하여금 興味를 자아내게한다.

그漂流記의 最初出版은 하멜이 그故國和蘭에 다시발을 도되게되든 西紀一六六八年으로 李朝顯宗九年戊申이니 지금부터 二百七十年前이다. 原著는 和蘭文이엿스나 그後에 佛獨英等 諸國語로 翻譯되여 그事實의 內容이 奇談的이오 또 歐米讀書界의 歡迎을 바더 그의 紙價를 高케하엿다.

朝鮮에 잇서서도 數十年前에 米國布哇에서 刊行하던 太平洋雜誌에 이미譯出되엿슴며 또 英文으로도 上海에서와 가다 英學雜誌에 發表된英佛文을 對照하야 翻譯한그것이 가장精確한것으로 밋는다. 十七世紀海上에 朝鮮의事情이 和蘭人하멜의손에依하야 그當時朝鮮의 事情이 歐米에 널리紹介되엇다는것은 이것이비록 偶然한일이라하나 西人東來에 對하야 알지못하게 그네들의 好奇心을 誘導함에 잇서서 적지안흔 影響을 주엇슬것이다.

學藝

詩壇展望 (4)

詩에잇서의 頭腦와 心臟

崔載瑞

四、詩의 리알리즘과 트라이비알리즘

테크니크 로서의 리알리즘은小說에잇서서도 問題려니와 詩에잇서선 더욱 問題이다. 小說手法으로서의 리알리즘은 적어도 플로-벨 빨작크以來 傳統이서잇고 또近年에와선 비록 精觸은 다름망정 가튼길을 걸은 소-4살, 리알리스트들이 그完成을向하야 一步前進의役割을하얏다. 藝術形式으로서 가장年長者인 詩가 리알리즘파의 連續에잇서선 가장뒤떠러저잇슴은 무슨까닭인가?

十九世紀初頭에 詩作法으로서 浪漫主義 리알리즘이라는것이잇섯다.

前紀古典主義의 美辭麗句羅列主義에 反抗하야 自然風景과細密하게描寫하고 氣分과 感情을 率直하게表現하자는것이 그主眼이엿다. 詩의自然主義라고 불을만한 作質의 것이지만 그代表者를 가령 英詩人와ー즈와ー스의 詩風을 본다면 小說의 自然主義와는 根本的으로 相違한點도 不無하다. 그後 토마스·후드의 「襯衣의노래」 가튼 貧民生活을 材料로한詩가나와 리알리스틱한詩風을 보엿스나 후드自身은 리알리스트보다는 浪漫的詩人이엿다.

何如튼 詩에잇서서의 리알리즘이란 한意圖 한希望에지나지 못하는것이고 儼然한 傳統이되어잇지는 못하다 나는 여기서그 理由를 차항히說明치안흐려고하지만 다만한가지 明白한 事實은一萬一 詩의 精神과 散文의精神을 區別할수잇다면 그리고 散文의精神이란 合理主義的精神이어서 그窮極의目標가 리알리즘에잇다면 인든精神을 各其代表하는 詩와小說의 가튼길을 걸을수업슨것은 事實이다. 小說의리알리즘이라면 우리는 그 概念을想像할수잇고 또 그前途도 어느程度까지는 짐작할수잇다 그러나 詩의리알리즘이란近來에와서 有能한詩人가 誠實한 企圖를 거듭하얏슴에도不拘하고 暴言은 失敗하얏다. 그리고 그失敗는 詩의트라이비알리즘으로 나타낫다.

李燦氏의 「待望」을 읽을때우리는詩에잇서서의 리알리즘의갈이얼마나 困難한가를 알수잇다 氏의作品은

東 海淸陽國境地方 滿洲平野를 背景으로한것이大部分이다. 레ー마로 보드래도浦口의「待望」파 「不安」漁場의 苦役生活의 疲勞와自己懊悶等을 取扱한作品이 만허서讀者로하여금 그 리알리스틱한意圖를 充分이 肯定케한다. 그러나 이것만으로써 氏의作品이 리알리스틱하다고 斷定할수는업다. 차라리 그의作品中 거지반全部가 트라이비알리즘(瑣末主義)의 羈絆입고잇다. 平凡한氣分의 動機라는가 日常生活의 瑣末한擧動을 고지식하게描寫하는하얏스나 大槪는 外面描寫에그치고 리알리즘에必要한 强烈한 에스프리를 보혀주지못한다.

이詩人이 즐겨取材하는 生活面 더욱이生産的 一面은 必然的으로 劇的시츄에이순을 빗저내게만든다그러나 이劇的시츄에이순은 그에必要한 心理的探索파 緊密한 手法이 缺如하엿기때문에 小說의 노-트(程度)로 머물르고 말엇다 더욱히

對話는 사개가잘맛처서 合거움이만타. 이런點에서 토마스·하-디의 만흔 배랏드는 이詩人에對하야 조흔敎訓이되리라고 생각한다.

詩的用語에對하야서도 이詩人은될수잇는대로 日常生活에 接近하려고애를쓴다 우리는 그誠實을 尊敬하면서도 一邊그用語 가너무도日常化하야 低俗에흐르는 境遇를 看過할수는업다 더욱히 滿洲의 放浪을咏嘆하는詩句가 번번히 歌謠調로나오는데는 이마를찡그리지안흘수업다 「北滿洲로가는月인」는 그러한作品이다.

또한가지 이詩人이 自己自身을 노래할때 凡俗한不平談에그치고 마는것도 以上의 모든缺陷파 關聯이업다고 생각할수업다

「가라지의설음」「新興春」等은 細部描寫에잇서 리알리스틱한傾致는보이지만 全體로볼때 不平談以上의 무엇이잇는가?

나는 이詩人의缺點만을 드러가리되야 未安하지만 詩에잇서서의 리알리즘이 어떠케 트라이비알리즘으로 떠러지는가를例

잘잇거라 슈종

뮈세 作 孫宇聲 譯

잘잇거라 슈종, 金髮의 薔薇花여
여드레동안의 사랑이엿지마는
짭은享樂이엿다고 슬퍼마려라,
眞正한 사랑이 그속에 숨엇거니
그대와 作別한 그瞬間부터
彗星가튼 나의길 어듸로갈지
아지도 못하면서 나는떠낫다.
저ー 멀리, 바뿌게
다름질치면서.

길떠나는 내입술 아직도 뜨겁다.
떠나는 키쓰의 感觸 그대로 남어잇서.
철모르는 女子여 내품에 안겨
아름다운 네이마 잘드려섯지
내 心臟 鼓動하는 소리드려나
네心臟은 기뿌 뛰고잇섯지게
하지만 나는간다, 나는 떠난다.
저ー 멀리 바뿌게
네사랑품고.

본아며 매인저팔 김재춘합세
이사람 엇지하면 네목 껴안고
離別업는 한길을 떠날수잇나
네머리 만진손에 네냄새난다,
때만흔 僞善者야 살작 빗키며
시내의 妖精가티 너는 웃느냐
하지만 나는간다 너를 버리고
저ー 멀리 바뿌게
우서가면서.

슬프게도 어여뿐 가늘자잇는
네작별 어찌바나 귀여운더야
네眞心 네눈속에 드려보히니
네눈물 씨서주기 가슴쓰리다.
너하고 가치잇자 하는네눈짓
죽어도 恨이업다 네맘을보니
그러나 나는간다 내사랑두고
저ー 멀리 바뿌게
눈물흘리며.

우리를 사랑하는 나의 슈종아
마르는 꼿다발에 향기가 남듯
이별한뒤에라도 남어야한다
귀여운 네가슴에 잘감춰두어라,
잘잇거라 幸福은 네집에두고
追憶만은 나하고 가치 떠난다,
이것만 가저가마 나의 사랑아
저ー 멀리 바뿌게
네생각품고.

고기도 (Cogito)

出版과文學

鐵木塔

現代文化의 發展이 그究極의 成果에잇서서는 出版文化의 發展에 依據하는것은 事實이다.

그러데 最近 우리 出版文化의 發展해가는 狀態를 보면 해마다 一冊式이나 增加해 나간다고하며 또한 그 增加해 나가는 數字的內容을 살핀다면 在來로 盛旺하든 族譜니 文集이니하는 것이라든지 또는 稗小說나부랭이가 漸次로 退勢를 보히는대신에 新文藝의 出版이 斷然 優勢의 傾向을 보힌다고하니 우리의 文學的 發展을위해서는 이 出版文化的傾向에서 두가지의 기뿐事實을 發見할수잇는것이다. 그 하나는 一般的으로 數字가 增加하는것이고 다른하나는 그 增加한 數字中에서 特히 우리 文藝作品의 出版率이 제일 優勢를 占했다는 事實이다.

그러나 우리는 이러한 事實에서 다시한번 反省하지 아니하면 안될일이잇다 왜 그러냐하면 아직 이數字라는것이 外國의 그것에 比하면 雲泥의 差가 잇슬뿐 아니라 統計에 나타난 이 數字의 內容이란 眞正한 意味에잇서서 우리 新文學發展의 구든 礎石이라고 斷定하기에는 아직도 이른것이다.

그러나 다만 이러한 事實에서 우리의 新文學이 出版文化의 中樞的地位를 占領할 機運이라든지 萌芽가 보히는것만은 事實이만큼 여기에서 우리는 一般 出版者라든지 또는 文學人에게 다음파가튼 事實을 懇望하고싶다.

出版이란 勿論 讀者의 趣好를 無視할수는업다 아모리 名經聖典이라고하드래도 一般讀者의 趣好나 知識水準이 거기에 到達하지못하엿다면 出版한다 그것을 無理로 廣布할수는 업는것이다 그러나 眞正한 文化人으로서의 出版이란 결코 一般大衆의 鼻息을 엿보아 가면 그趣好에만 따라가려고 하는것이아니라 그趣好를 重大視하면서도 同時에 또한 大衆의 敎養을 昂揚시키는 努力이업서서는 안되는것이다. 그럼으로 우리 文學作品의 出版도 어떠한 意味에서든지 出版만되는것이 반가운일이아니라 그出版에 잇서서 항상 一定한 目的과 計劃이잇서서 그文學作品으로하여금 一般大衆의 정말 「精神의양식」이 되도록하지아니하면안될것이다.

그리고 一般文學人으로도 단순히 米鹽의代를 엇기위하거나 또한 餘閑을 消遣하기위해서 부질업슨 趣味的態度를 버리고 한편의 作品이라도 그것이 生命이 躍動하는 眞正한 文學的作品이될만한것을 創作하기에 努力하지아니하면안될것이다. 이러케되는날이면 統計로 나타난 出版數字란 오늘날보담 減少해진다고하드래도 우리文學을위해서는 결코 悲觀할일이아닐것이다.

小文庫

影窓과 婦椽

漢字用例의疑問

袋山生

요사이 젊은사람들은 생각이란 말을『生覺』으로쓰고 생긴단 말을『生起』로 쓰는 수가 만흔데 그것은 結局 近似한 漢字로 取音을 하는 것에 지나지 안는다. 하기야 녯날에도 저고리를『赤古里』사돈을『査頓』으로 取音하야 썻스니까 生覺이나 生起와 가튼 것은 普通가튼 同時에 仰조차 近理하야 오히려妙한 字로 取音이다 그러나 엇지된漢字로 取音해서 그러케 꼭 쓸 맛이야 엇지 안한가. 그대로『생각』이라거나『생긴다』거나 쓰는 것이 조치 안한가. 그뿐이 아니라 번연히 漢字로 된말인을 알아도 어떤 字인지 不分明한 것도 업지 안타 위선『부연』이나『영창』파 가튼 말도 그러한 例이하나니 부연은 附椽、浮椽、婦椽中 그 어느 것이 맛고 영창은 影窓、映窓中그 어느것이 올혼지 모른다. 本來 부연이란 덧부친 서까래로 附椽이라고 쓰는 것이 無難하나 飛簷과 가튼 意味로써 浮椽이라고 쓰다고로 主張한다. 또 或은녯날 어떤 木手가 官衙를짓는 中 술이 醉해서 서까래를 모조리 짤게 잘러노코 걱정을 하다가 그안해의 말대로 서까래를 덧부치어서 집이 明敞해 진까닭에 官家로부터는 도리어 厚賞을 밧고 그뒤부터 그 덧부친 서까래는 婦椽이라고 말하게 되얏다는 것이다 그러나 그說見의 條路만은 그럴듯도 하나 婦椽이란 말만은 附會가 아닌까. 아니, 부연의 부가 다행히 婦字와 同音이라서 그런 이야기를 만들어낸것이 아닐까. 그리고 영창은 日影이 잘 비치게 하기爲한 것임으로 影窓이라고도 하고 또그럼으로 비칠映의 映窓이라고도 한다. 어느 편으로나 뜻 가튼 理由로 똑 가치 成立될수한 말이다. 그런데 부연은 三國史記屋舍篇에 飛簷이란말이 잇는 것을 미루어서짐 오래전부터 모냥이로되 영창은 英祖때 李瀷이란분이 처음으로 始作하얏다고 한다. 李瀷은 左議政 操의 孫子고 判書 尙鋼의 아들로서 自己도 일즉이 文科에 及第하야 벼슬이 左議政에 이르럿든데 別號를 暎窩라고하는이다

麗末史話 (2)

麗·李交替의 歷史的意義

崔益翰

名史家 順菴安鼎福은 이것을 古典的倫理의觀點에서 아래와가티 批判하엿다

君臣의 義務은 반드시 法令으로하야곰 君에게서 나오게 하려하고 臣下에게서 나오게 하려 아니하며 民心으로 하야곰 君을 愛戴케하려하고 他人을 愛戴케하려 아니한다 이때에 高麗하야 我太祖가 朝野의 屬望한바가되여 政令의施施와 民心의 愛戴가 다 太祖에게 잇스니 이것이 어찌 國家의 幸福이랴 諸公의 조력한바이라 私田의 弊는 지급으로 早速히 버리지아니하면 안될것은 勿論이지만 諸公의 改革反對는 自身의利益을 爲한것이 아니고 오직 民心이 이改革으로因하야 太祖에게로 漸次 도라갈가 두려워한까닭이요 저 後儒의 苦口力爭하야 반드시 改革하려는것은 麗朝에對한 忠이 아니고太祖에對한忠이다。行迹을가지고 論하면 諸公의麗室에對하야 苦心한것은 可히法할일이다.

順菴의評論은 民衆과 制度의 根本的利害를 君臣의 倫理的規準에다가 從屬시키려하엿다 順菴의論評과가티 私田乘倂의 弊는 원래 顯著한不合理인 反面에 均田授受의制는 先王의遺制이니만큼 王道祖述者인 儒敎徒로서 그것의 改革論을 엇지 理論的으로 首肯치아니하엿스랴 더구나 鄭道傳의 所謂 牧隱가튼 碩儒이 아니고 中間派의 立場을 取하엿스니 그苦心의內容은 實로 重大하엿다 그『依違』的態度에 對한 具體的事實이 史上에 顯著하엿스니 그 依違한것이 後人으로서 살알수업지마는 그 浮動的態度는 決코 無定見한것이다 聰明英達한 儒臣으로 當時 社會的現實에 立脚하야 改革의原理를 一般的으로 是認햇을뿐아니라 도리혀 그必要를 누구보다도 先見的으로 늣겻슬것이고 同時에 改革의政令은 君主的으로하되 適當한方法과 機會에 依하지안흐면 결국 彌公杜私의 政治的理想을 實現할수업다는 隱忍的見地가 그로하여곰『依違兩間』이라 現象論的評語를 어더듯는것이아닌가한다.

그러나 高麗史의實錄에 依하면 辛禑王即位의 同年에 田制改革을 實現하엿스니 李祖一派에 對한 反對派의 形勢는 權臣을 掌握한 最後의努力을 約되지안흘수업섯슬것이지만 王室의內容은 王室의 羽翼인 同時에 그와共同의 運命을가진 世族巨室의利益을 根本的으로 擁護치안흘수잇는程度에 그쳣을것을 이제想像키 어렵지안타.

그러나 當時 趙浚의田制改革案은 事實에잇서서 麗朝貴族一黨의 經濟的地盤을 剝奪하려는 名案이고 따라서 先王古制를 빙자로하야 政令의 世界를 指揮하라는것이다 王昌十四年에 權臣李仁任과 京山府에 安置하고 그黨與인 林堅味、廉興邦等五十餘人과 及其親黨千餘人을 大戮的으로 誅殺한것은 當時保王派인反李派에 對한 一大彈壓이엿스나 史上에나타난理由가 大端曖昧할뿐아니라 그誅殺의 責任을 崔瑩에게 돌렷스니 그얼마나 맹랑無實한일이랴! 私田併占과 貪縱橫暴가 그들의 唯一한 罪目인容 그들에對한 酷毒無比의 處置는 커대 田制案과 表裏的關係를가진 太祖一派의 奇略的武斷政策에不適한것이아니고 무엇이엇슴가 王昌即位直後에 王昌擁立者인 曹敏修를 放逐하엿는데 그것은 敏修의 民田掠奪과 田制改革의沮害에 對한 趙浚의彈劾의 結果이엇스니 이도한 麗朝의 運命을 말한것이다.

그러나 엇재든 當時世族의 田制改革에對한 決死的反對는 王業恢復이란 倫理的觀念에서 自己들의 階級的地盤을 어데까지 固守하라는 最後의反動인 同時에 牧隱의 改革的理論은 그또한 自己의社會的地位에 相應한 保守的이데올로기를 如實히 表現치안흘엿가 그後 恭讓王二年에 公私田籍을 民家聚落의 集中地인 市街에서 태우매 불이 數日토록 꺼지지아니하거늘 王은 歎息流涕하드란대『祖宗私田之法、至于寡人之身、而遽革、惜哉』라고하얏스니 이것은 土地貴族의 再編成을 意味한 李朝의 立國을 公然히 宣言함에 다름이업는것임으로 王은 麗朝의 貴族을 代表하야 그들의 根本的沒落의 運命을 스스로 조상한것이다.

그러나 그反面에 太祖一派에 잇서선 化家爲國이 그들行動의 主的動因에 不拘하고 그들의 改革案은 畢竟 時代의要求와 新陳代謝의 社會的現實을 어느程度까지代辯하고 主張치안헛는가 以上은 麗李交替의 歷史的意義를 그進步的 必然的方面의 一例에 依하야 論述한바이어니와 그反面에 退步的 不合理한方面에잇서서도 그可惜한 例를 또한 얼마라도 들수잇는것이다 例하면 李太祖의化家爲國에對한 惟一한 基礎인 威化回軍으로 因하야 事大主義는 外交的方法의 限度를 지나서 先天的인 倫理的 絶對로 化한것、따라서 三韓傳來의 民族發展의 氣勢와 國土擴拓의 機運을 全的으로 去勢해버렷다는것、等等ー이에對하야는 近世以來 幾多史論家의 慨歎이 縱橫的으로 그 銳利한 筆을 發揮하얏스니 筆者는 이제다시 蛇足을 必要로 늣기지안코 다만 村中의 이른바『崔瑩死而鼠無人。道傳入而麗有賊。』이라는 時的評語를 빌려서 大時代의 世俗을 人物로써 表示한다면 麗朝와李朝의 交替는 어느 意味에 崔瑩과鄭道傳의 交替라고도 할수잇지안흘가한다.

示하라고하엿스니까 自然그리된것이다. 萬一 어떤點에서 取한다면 차라리 나를 아무렷든 가한다.

新刊紹介

▲ゴールド 三月號 發行所 大阪市北區神上江町五ノ六 ゴールド社 定價三十錢

中篇小說 女人命令 【67】

李善熙 作 崔根培 畵

結婚 (十九)

숙채는 한참이나 그대로 섯다가 어떠케된 생각인지 안으로 섬석 섬석 들어갓다. 커다란 고무신을 끄으는 발자국 소리가 유난스레 크게 들렷든지 로 안엔 두 남녀가 잇는지 업는지 그저 똑-하다.

『홍-』

숙채는 안에 일이 미칠것처럼 궁금햇다. 그러나 발자국은 그 기맥하게 조리는 가슴파는 정반대로 주춤거려지고 작고만 뒤로 잡아끄는것가태다.

『무슨소리야? 이건 나갈테거든 너이가 나가거라 내집이다.』

제숙에서 나오는 소리거만 숙채는 이말에 기운을 어더가지고 몃거름 더것다가 보니까 남편은 안방쪽을 향해 마루에안젓고 『그녀편네』는 건넌방에 남면하고 외면해 안저잇다.

숙채는 안방으로 치마끄리에서 바람소리가나게 휘드리가버렷다. 이때 건넌방에 안젓든그녀편네가 또 힌자위가 한쪽으로 몰리게 숙채를 힐끔 처다본다.

그눈은 무서웟다. 아니 그눈이 무서운게 아니라 그눈이숙채를 무서워한다. 마치 독한벌이나 지나가는것처럼 몸서리를 치고 더럽게보고 또 미워한다.

『그럴거업다 누가 지나해보자』

숙채는 속으로 이러케 앙심을먹엇스나 어쩐지 기가 탁 질리고 손밥에 수전이난다.

『………』

『………』

한참동안 침묵이 흘럿다 이러한때 누가 먼저 말을 끄낸다면 그는 불행 정은영웅(英雄)일게 틀림업스리라 사내란 본래 울뚝벨은 잇고 힘찬요세여도 이러케 마디볼린 경우를 당하면 그저 꿀먹은벙어리 모양으로 눈만 끔적거리게 마련이다 지금 김의사도안방 건넌방에 여편네 하나식을 안처노코 자기는 그중간 마루에 편안치못하게 안저서 그저 꿀먹은 벙어리다.

이세사람은 누구라업시 똑가티 엉울하고 똑가티 답답햇다. 여기에 힘명주 치마에 옥색법단 저고리를 입고 씨가 숫한 머리를 은비녀로 크다라케 쪽은 찐 이녀편네는 십년을 하로가티 진씨네 문중에 드러간 민적-그중이 한장을 직히기에 자기의 고기ㅅ뎅어리를 죽인대도 초개가티 알엇거든 이제와서 민적을 갈러주면 그나마제 신세가 엇지되며 숙채는 또 숙채대로 자기의 원통인 이가정을 남에게 내여주고 저는 집가로 미친게 초대답할수도 업는바이며 김의사는 또 꿈에도 사랑할수업는 저녀편네를 더리고 살나니 역시 얼굴햇다.

녀때가 되엿나보다. 저 울어대 먹리서 활동사진 망고도는옹악대 소리가 들려온다 벌서저 소리는 늘 어렷슬때 가로 뛰고 오르내리든때 일을 생각케하거니와 지금 이사람들은 걷될수업시 떠햇다.

이윽고 남편 김의사가 입을 열엇다. 그는 약간 고개를 건는 박쪽으로 돌리고 무에라고 하는데 그의 마음이야 어찌됏든 그의 말씨는 한남편이 자기안해에게하는 말투에서 일호도어그러짐이업다. 이것이 김의사 자신도 미처깨다지못한 습관일것이며 그녀편네도 어젓한 그의안해—아니 그의 『본처』라는 증거일것이다.

『형님이 오늘 밤차로 떠나신다니까 래일 아침차로 집에가잇서요 따라다녀자 소용이 엇스니까……그리구 멋하러친정엔 작구 가는거야? 집에가 잇다가 아주 가게되는날이잇슬테니 그때가지。』

그녀편네는 얼굴이 빨개지며 대답대신 웃목으로 뻬돌아안젓다. 물론 이세사람 가운데 어느한사람도 지금 말한 남편의 이명령이 그대로 서리고 꿈에도 생각할수업섯다.

그녀편네는 인제 이런소리듯는데 이걸이나고 귀가 들렷다는듯이 멀쭉-한 등을 돌려대고 팔엇지 안젓다.

김의사가 화가 치미는지 안방으로 들어오다. 그리드니 숙채가 안젓는 여페와서 가만가만 무에라고 한다.

『여보 저절 며칠이라도 여기다 두엇다가 보내야하잔소 그오래비가 먼저간데 보내야지 도 생돈칠을 걱가부섭소 그러데 어듸다두어야조소?』

『어데다 두긴 이집에다 두구려』

『미친소린……』

남편은 또 마루로 나간다. 그리드니 다시 들어와 옷을입고 충충할 차부를한다

『이봐ー여게 더잇슬거업서 시려면예란도 나가요 그리구 이왕 오거들이니 며칠 묵으면서 서울구경이란도하고 집으로가야지』

그녀편네는 부시시 남편을따라 일어선다. 생천철으로 남편네의 뒤를 따라일어나 보는것이미상불조키도하리라。한손으로 치마뒤를 쑥쑥 문질러 구겨진것을펴면서 겻문질로 남편이대ㅅ돌 아래 내려선것을 보드니 얼른 마루로 나온다.

숙채는 두사람이 나가는 뒷모습을 물끄럼이 보고잇섯다.

『저 놈이 정말 부부다』

한참 내다보드라니 배가 지나간뒤에 힌흙길이 남는것처럼 그들이 지나간 공기속에 두갈래의 길이 그어진듯하다.

中等學校入學試驗準備 ⑰

【口頭試問】⑭

【第三部】

(1) 地圖により次の地名を指して見なさい。
(イ) ロンドン
(ロ) リバプール
(ハ) パリー
(ニ) ローマ
(ホ) モスコー
答 (省略)

(2) 六大洲の名をいへ。
答 アジヤ洲、南アメリカ洲、ヨーロツパ洲、大洋洲、アフリカ洲、北アメリカ洲。

(3) 世界で最も高い山の名、最も大きい川の名をいへ。
答 エベレスト山とミシシツピ川です。

(4) 世界で一番大きい川四つを擧げなさい。
答 ミシシツピ川、アマゾン川、ナイル川、揚子江。

(5) 三大洋の名を言ひなさい。
答 太平洋、大西洋、印度洋です。

(6) 世界の交通上大切な運河二つを擧げなさい。
答 スエズ運河
パナマ運河

(7) 我が國の貿易について
(イ) 主なる我が國の貿易港五つ。
答 橫濱、神戶、大阪、名古屋、門司等です。
(ロ) 主なる取引先の國の名七つ。
答 アメリカ合衆國、印度、支那、滿洲國、イギリス、フランス、濠洲。
(ハ) 主なる輸出品三つ。
答 生絲、綿絲、綿織物
(ニ) 主なる輸入品五つ。
答 綿、鐵、機械、石油、洋毛。

(8) 我が國と貿易上最も密接な關係のある國を五つ言ひなさい。
答 アメリカ合衆國、オーストラリヤ、印度、滿洲國、支那。

(9) 英、米、獨、伊の首府の名をいへ。
答 英……ロンドン
米……ワシントン
獨……ベルリン
伊……ローマ

(10) 世界で有名な大都會の名五つ。
答 東京、ロンドン、ニユーヨーク、ベルリン、パリー。

(11) 地圖で次の地名がどこにあるか指して見よ。
(イ) ロンドン (ロ) ベルリン (ハ) パリー (ニ) ニユーヨーク (ホ) モスコー (ヘ) 北京
答 (省略)

(12) 赤道、緯線、經線がどれか指して見よ。
答 (地圖を見て よく勉强しておけ。)

(13) 日附變更線は何ですか。
答 同じ地球表面で日附が一日違ふから、列國は申し合はせて、大體百八十度の經線を境として、西から東にこれを越えた時は、前日と同じ日附とし、東から西に越えた時は、翌日と同じ日附にして日附をそろへることにしてゐます。この境となる線を日附變更線といひます。

【第四部】

(1) 春分は何日頃か。
答 三月二十一か二十二日です。

(2) 一年中で晝の一番長い日は何日か。
答 夏至(六月二十二日)の日です。

(3) 夜の一番長い日は何日か。
答 冬至(十二月二十二日)の日です

(4) 太陽と地球と月とではどれが一番大きくて、とれが一番小さいですか。
答 太陽(一) 地球(二) 月(三)

(5) 月はどうして光つて見えますか。
答 月は自分で光を出しませんが、太陽の光を受けて、その光をりてかへしてゐるからです。

(6) 日蝕はどうして出來ますか
答 月が太陽と地球との間に入り、太陽の一部分又は全體が見えないためです。

(7) 北極星は どの方向に あるか。
答 何日何所から見ても眞北の方にあります。

(8) 一日中の氣溫は何時頃が最も低く、又何時頃が最も高いですか。
答 日の出頃が最も低く、午後三時頃が最も高いです。

(9) 煙突の煙が今南の方へなびいてゐますが、どちらから風が吹いてゐますか。
答 北の方から北風が吹いてゐるのです。

(10) 朝鮮で潮汐干滿の差の大きいのはどこですか。
答 仁川の海であります。その差は九米位です。

(11) 空から降つた雨はどうなつて行くのだらうか。
答 (イ) 地上を流れて川となり、海に入ります。
(ロ) 蒸發して空へかへるのもあります。 (ハ) 地下水となつて泉や井戶水となります。

살결을본바탕부터곱게하고만드는

하로에두번식 三四分치료로 낫는약

어여쁨파매력을 늘보존하실여러분! 깁뿐소식이잇읍니다 가정에서 손쉽게三四分치료로살결이 근본적으로 곱고히게되는 新家庭美顔療法이발명되엇읍니다 죽분단장(白粉 크림 룰분등)을않고라도 늘어여뿐자태를 보존하실수잇으며요새같은환절기에 거칠거쉬운살결을 보호하고얼골에생긴 잡티와여드름 잔주름을없새고 맛사ー지료법의대용이되는 미안료법입니다

「레온洗顔크림」은 구미각국의 미안약계에서 유명한 活性고로이도硫黃에다 동양인의살결에 맛당한 귀중한약료를석거서만든 귀중한약용화장약임으로 일본각지를위시로 우리조선의신가정 녀학생계에서 일대환성으로 감사의稱讚을 받고잇는약입니다

그러므로 活性고로이도硫黃의 美白殺菌作用으로 얼골에생긴 버짐・여드름・죽은깨・거미・잡리가없어지고 피부영양(홀몬)을주어서 잔주름・살결이 거칠어진것을 도로 회복식히고 얼골색이거문것을 히게만들며 재래의화장품으로생긴 연독을다스려줌니다

하로바삐 자기만이가진 어여뿐살결을 도로찾으실여러분은 조금도 주저마시고「레온洗顔크림」을 사용하시사 靑春의우숨과 깁쁨을 도로차저주시기바람니다

약가一普通瓶(약한달분)一圓四十錢 德用瓶三圓四十錢이오며 全道有名한藥店 화장품점에서판매합니다만 매절된때에는 송료삼십전(우표)을선송하시면 대금인환으로도송약하옵니다

통지하시는대로 조센국문으로된『新家庭美顔療法』이란귀중한책을 거저드림니다

發賣元 東京市神田區小川町西三丁目 株式會社 レオン商會 振替東京八八一番

專賣特許 活性고로이도硫黃保有・强力美白素

레온세안크림

興行劇界의王座인 東洋劇場賣渡說

賣買運動이暗暗裡에進行되여서 波紋은興行街를휩쓴다

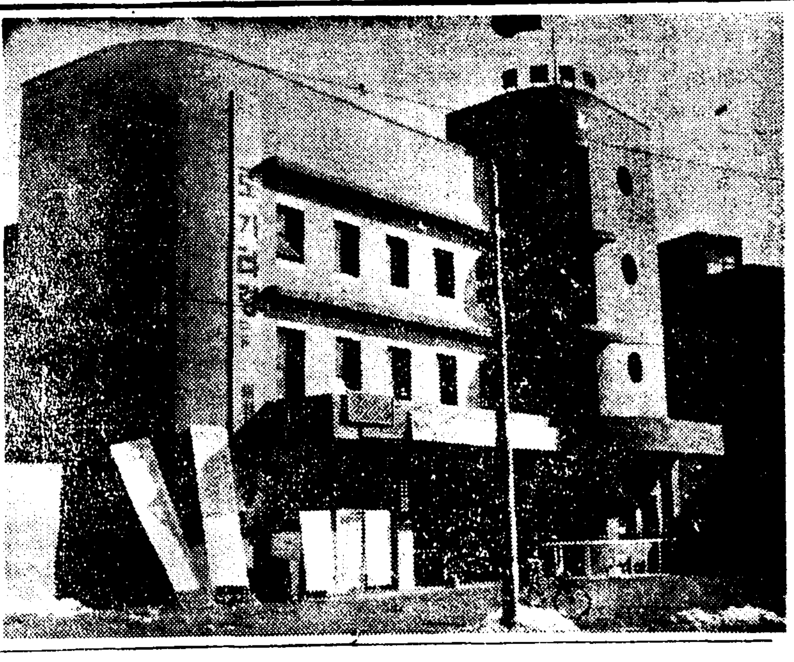

靑春座와 豪華船[…] 劇團을 가지고 演劇[界의 王座]로서 한동안 興行界를리ㅣ드하든 東洋劇場은 요지음 賣渡說이 傳播되여서 興行街의話題가 되고잇다 그詳細한內容을드러보면 元來東洋劇場은故洪淳氏의創設로서 心血을다하야 數多한難關을 突破하야 專屬劇團으로서 靑春座와 豪華船과 裵龜子少女樂劇團等을가지고 豪華히 收支를 맛추을뿐안이라 오히려 利益을만히올리고 잇섯는데 지난해 洪氏가 東京에서 作故하자 劇場을 中心삼고內部의 權力爭奪戰이 일어나기시작하야다。

洪氏가 作故한지 얼마안되여서부터 洪氏未亡人裵龜子의失行事件이잇서서 洪氏一家에서 그의失行을 責하는 同時에 劇場에 손을대이지못하게放逐하며 한편으로는 洪氏와同苦하든 支配人崔象德와勢力三爭奪의 巴戰이 일어나게되엿스므로 自然 經營에 對하야常軌를일허버리고 손을[…]허므로 […] 마음이 달뛰여서 劇場의前途가 念慮되고잇섯는데 다시 三者間의妥協이成立되여서 合名會社로組織하고 社員으로서 裵龜子의近親者 裵貞子氏와 崔象德氏와 洪氏세사람이 入社하게되여서 整理가되엿스므로愁雲이거치고 再出發을 하는가십더니 요지음와서는 演劇만으로는 收支上 재미롭지못하든지 晝間은 映畫를 上映하고 밤에는 演劇을上演하기로 方針을세워서 이래興行을 해왓는데 요지음와서는 前記세편에서 各各劇場의 賣渡運動을하고잇다。

賣買交涉을 바든사람은 實業家李丙義氏로서 李氏는 團成社에도 崔楠氏와 어울려出資하고 아프로 이方面에 널리손을 펴라準備를 가진이로서 어떠케되면 意外로 速히 交涉의進展을 보지안흘가하야 興行界의 注目을끌고잇다

團成社 李丙義氏談

글세올시다 팔겟다고 洪、崔、裵各各交涉들을 맛기는셈[…]서부터인데 나로서는 언제던지 愼重한態度로 천천히進行시키라고합니다 價格은 여기서 말할수업스나 左右間 交涉中에잇는것만은 事實입니다

東劇 崔象德氏談

東洋劇場이 팔린다고하는소문이 巷間에浪藉한 모양인데 이것은風說에지나지 안슴니다 日前에裵氏에게서보내도라하고 우리에 交涉을하엿슴니다마는 一言에바리엿슴니다 責任社員이 裵貞子氏기는하나 事實上으로는 裵氏마음대로 팔수잇는입장이아니니 賣買交涉을해다하더라도 그것은 社員全體를左右할것이 못됨니다 저도裵氏나 洪氏側에서이러한 交涉을 햇다는 소문은 들엇슴니다만은 劇場現狀은 至極히 良好한 편이니 팔생각이 업슴니다 그야 代金을 만히준다면 問題는 다르겟지요 만그러치안흔以上 賣意는 全然업슴니다。저도 交涉을 갓더라고요 그것은 無事한 事實입니다云云(사진은 東洋劇場)

危機의ST協定 洋畫爭奪戰激化

饑饉아페는信義도업다 SY와東寶積極對立

SY와 東寶가 洋畫의 合理的購入을 最大의目的으로하고 往年에 結成한ST協定도 요지음 洋畫饑饉으로 말미아마 危機에直面하얏다。그것은 洋畫가 작고貴해지고 어것의 上映成績이 작고조화짐을 따라서 利益가 相克되는同時에 協定當初의目的인 合理的購入이輸入禁止로 말미아마 그다지 効果를 내지못함에 이르자 大猫의사이인 兩大체인에서는 그만協定의無視에 까지 이르럿다。

이때까지는 그처럼 表面化하질안햇스나 요지음 問題의大作『모던라읏스』가 當初에는 東寶와 SY의 同時封切契約이엿섯는데 封切되는것을보면 어느사이에 SY獨占이 되고말엇스므로 東寶에서는 크게憤慨하야 ST協定을 無視한다고 抗議를 提出하얏스나現實上의 問題로는 이 抗議보담도 興行成績에 더만히 눈이 팔리는 形便이라 아즉 保留의 形式으로 封切이 끗난뒤에 抗議에 對한 態度를밝히라는것이다。

配給業者들의말을드르면 東寶보다 SY체인이 館을만히가젓스므로 利益으로보아서 SY에 獨占시키는것이 조타는 것이다。洋畫饑饉아페는 벌서 信義솜이 問題되지안흔다하야 東寶에서도 今後에는 積極的으로 洋畫를 獨占하리라고한다。

學者를氣絶시킨 페르샤寺院

그리디ㅣ스·스샤ㅣ든와 쫀볼스가 主演한 파라마운트의 音樂映畫『暗闇의로맨스』에는 페르샤의 寺院의 셋트를 撮影所에서 만드럿다 그런데 어느날 考古學者인 RF아레敎授가 파라마운트社撮影所를 訪問하엿슬적에 例의 페르샤寺院아페 서서 門上에 붓처잇는 글을바라보고 그만 氣絶을 하얏다 그헌판의 古文字에日『생선을 헐케판다』고 쓰여잇섯다고。

봄은自家用 욧트를타고

朝鮮의 俳優는 電車를타고 단이는것이 普通ㅣ自家用自動車쯤은 하늘바라기일이다 요사히 그저러튼하게굴러단이는 『小型自動車』한臺쯤은……글세柊林에서는엑스트리까지도 自家用車가잇다하며 워레스비아리나 제임스·단즈은 自家用飛行機를가지고잇다 차프링과 띄크·포웰은 自家用요트를가지고잇스니 柊林을 太平洋에比하면 朝鮮俳優의 生活은 개울물쯤될가? 이왕俳優가될四件거던 後生에는 부대柊林에 태여낫스면 (사진은 워크엔드를 利用하야 셔라카타리나·아일렌드 海岸에서 自家用요트를出帆시킨는 띄크·포웰船長의雄姿)

松竹歌劇團 新入試驗

松竹少女歌劇團新入生試驗은 지난六日 丸之內帝劇別館에서行하엿든바 十二歲부터二十歲쯤되는 人魚가튼 새악씨들이 三百五十名이나 몰려드는데 그中에는 멀리哈爾濱으로부터 受驗하러 上京한사람도잇다。그래서 身體檢査 聲樂 舞踊 容姿 常識等여러가지로 試驗을 바덧다。(寫眞은 同歌劇團의受驗場面)

無理가招來한 包圍의威脅

三玄子

黑二一辰의八은 먼저未의七에 두는것이 조치마는 右邊下隅의白陣에 擊中할必要가 업서 着手치안케되니 그럼으로 白二二가辰의八에두어 黑陣을壓迫하면 黑의形勢는 자못不利할것이다 이제 黑二一이 먼저辰의八에두어 卯의六辰의六의 白二點을 壓迫하면서 白의發展을 살핀것은 穩健한心算의 策略이라할수잇다 그리고 白二二子의五는 下邊中央의黑陣의 中央으로 發展함을 阻止함과함께 以上의 白二點을連하야 中央에 白勢를擴張하기爲한 조흔打點이다 그런데 黑二三丑의六은 白陣을兩斷하면서 下邊中央의 黑陣을 中央으로 發展시키기爲한 것인데 右邊中央의 友軍이孤弱한關係로 그를救하려면 下邊黑陣이 中央으로 發展하는 것도 甚히制限되고 또中央右面에는 白勢가擴大되여 黑의 窮狀은 容易히打開할수업슬것이다 그럼으로 黑二三을 丑의六에두어 無理하게 白陣을兩斷치말고 未의七에두어 右邊中央에 黑地를 擴張하는것이 조치아니한가 그리고 만일 下邊中央의 白陣을 兩斷하면서 黑陣의中央進出을 期하고저하면 別圖와가티 白一寅의六 黑二丑의六 白三寅의五에두어야 謀略한다하면 黑二三을 寅의七 黑四子의六 白五癸의五 黑六丑의五 白七寅의九 黑八辰의一〇이되여 相當한優勢를黑이가질수 잇섯슬것이다

白二四卯의八은 黑이 白陣을 兩斷하는것을 利用하야 右邊中央으로 巳의六以下의黑陣을 包圍하면서 中央에 白勢를擴大하기爲한 조흔打點이오 黑二五卯의七은 卯의九에 두어 白의包圍를 求하는것이 正當한일인대 下邊의黑陣이中央으로 進出할것만 생각하야 右에서 말한바와가티 右邊黑陣이 白의包圍를 當하는것은도라보지아니하얏다 그리고 白二六辰의七、黑二七寅의六、白二八寅의七、黑二九卯의五、白三〇寅의七은 […]

三〇寅의七은 中白急所의 要處이오 白三二卯의九와 黑三一辰의九도 역시 그러하다 初段以來 黑勢를 保持해오든 黑은 […]

本社獨占 國手爭覇譜 (3)

白 丁奎春
黑 金秉浩

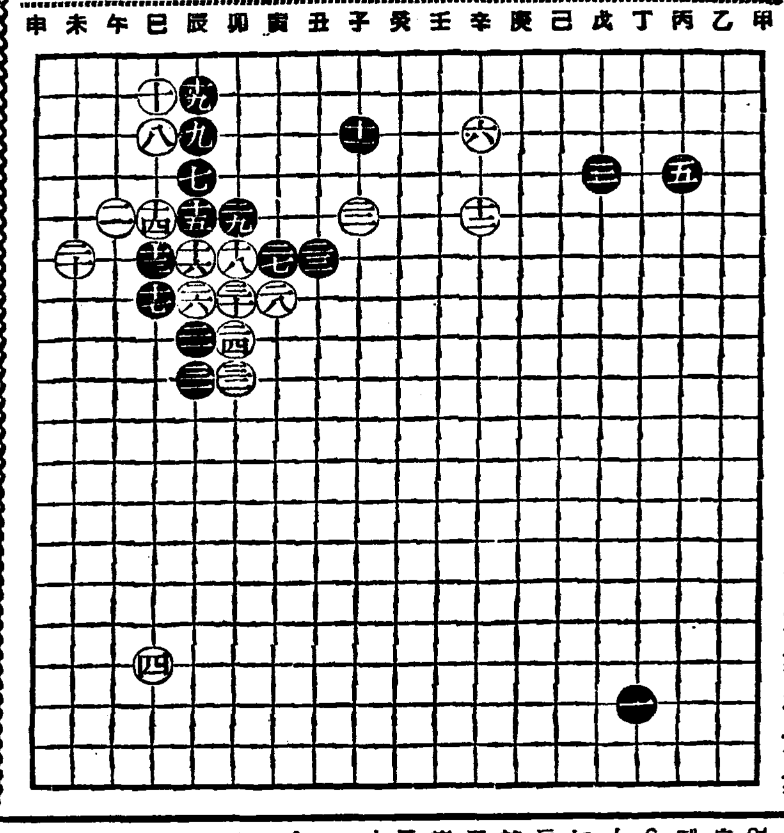

●二一 辰의八
○二二 子의五
●二三 丑의六
○二四 卯의八
●二五 卯의七
○二六 辰의七
●二七 寅의六
○二八 寅의七
●二九 卯의五
○三〇 寅의七
●三一 辰의九
○三二 卯의九
●三三 …死點…
○三四 …粘…
●三五 卯의七
○三六 卯의七

參考圖

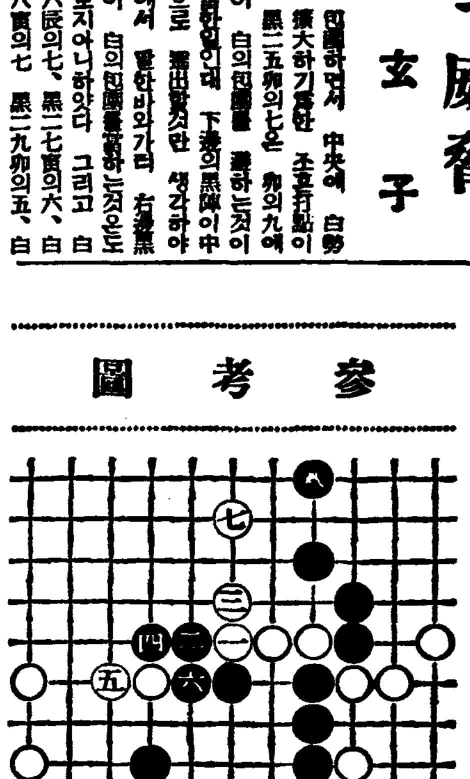

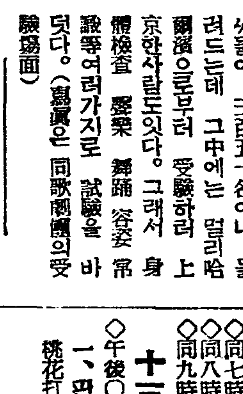

十二日(土曜)

◇午後六時 童謠와리듬音樂 一、리듬音樂 旗 二、童謠 靑唱 연 三、同 병정 四、同獨唱 고무공(金興基) 五、同 齊唱 개고리 六、同 큐ㅣ피ㅣ 님 七、同 獨唱 시내물(姜聖求) 八、同 齊唱 눈사람 九、同 獨唱 햇빗은 쨍쨍(金恩順) 十、리듬音樂 풀잎에 짝짜꿍 十一、同 봄 十二、同 능금 十三、종달새 十四、同 미묘한길리리 十五、同 도라가세 十六、同 뱅금뱅금 指導 伴奏 李金順 和幼稚園 連任
◇同六時二五分 어린이新聞
◇同六時三〇分 復習時間 算術 (十七)(終)
◇同七時 뉴ㅣ스 銃後美談 崔 昶 元
◇同七時四〇分 經濟解說 『物價高와그對策』 東亞日報 全 弘 鎭
◇同八時一〇分 一、報念 二、六字백이 三、興打鈴 四、開打鈴 姜柱玉 朴香花 남
◇同八時三〇分 古談 『致富』 金 丸
◇同九時(東) 管絃樂 交響曲第五番 C短調作品六七 베ㅣ토ㅣ벤作曲 第一樂章 알레그로·콘·브리오 第二樂章 안단테·콘·모도 第三樂章 알레그로ㅣ스켈조 第四樂章 알레그로ㅣ피나ㅣ레 日本放送交響樂團 指揮 요ㅣ제프로ㅣ젠수톡크
◇同九時三〇分 入學試驗合格者發表(京城)ㅣ京城女子進明ㅣ

第一放送

◇午後六時(大) 朗讀劇
◇同六時二十五分(城) 漫談
◇同七時三十分(大) 歌謠
◇同七時四十分(東) 講演
◇同八時(東) 舞踊劇
◇同九時(東) 管絃樂

十三日(日曜)

◇午後〇時五分 京畿立唱 一、回念佛 二、三國誌打鈴 三、桃花打鈴 四、葛調바아打鈴 李吉山 李萬吉 黃[…]
◇同一時一五分 俗曲 一、念佛 二、打鈴 三、신아위 四、굿거리 細笛 大笒 伽倻琴 杖鼓 […]
◇同一時四〇分 家庭音樂(레코ㅡ드)
◇同大時 兒童劇 『도라오신아버지』 指揮 朴 義 燮 百合어린會
◇同六時二五分 講演 農道精神 白 南 奎
◇同七時三〇分(東) 臺灣音樂 『臺中으로부터』 一、驛馬才能 二、鶯前啼 三、百鳥朝鳳 鳳鳴國樂研究會
◇同七時五五分 라디오드라마 『어젯수업읍데다』 ㅡ南宮春作 ㅡ配役ㅡ 會社員(洪性寬)…徐一星 그의妻(英淑)…崔仙 會社員(金興俊)…張陣 그의妻(愛貞)…朴玉草 英淑의父…梁白明 愛貞의母…文貞福 豆腐장사…金鐵 牛乳장사…李晉道 生鮮장사…金萬培 效果 安縣 演出 朴珍
◇同八時三〇分 唱劇調 一、短歌 鐵國名山 二、唱劇調 春香傳中傳石曲 李 東 白 鼓手 丁 元 燮
◇同九時一〇分 獨唱 一、歌劇 『세비라의理髮師』中에서 조금전의노래소리…로시니作曲 二、잘가거라…토스티作曲 三、집시少女와작은새…베네딕트作曲 四、歌劇『트라비아타』中에서 (가)리우의祈願 (나)리우의歌息·美지니作曲 任 祥 熙 伴奏 任 東 赫 指揮 DK管絃團

十四日(月曜)

◇午後〇時五分 管絃樂(레코드)
◇同一時一五分 婦人時間 『名作에나타난母性愛』 咸 大 勳
◇同六時 童謠齊唱과獨唱 一、齊唱 도레미파 二、獨唱 봄 三、同나무업(洪恩鮮) 四、齊唱 봄노래 五、同 별 六、배사공 七、同 숙임식 八、엄마일기가마귀 九、두루맥이 十、同 五부랑할머니 十一、獨唱 초생달(吳福男) 京城昌信學院兒童 伴奏 成 永 鎬
◇同六時二五分 어린이新聞
◇同六時三〇分 獨唱情報
◇同七時三〇分 趣味講演 『時調』 李 秉 岐
◇日獨音樂國際放送◇ 歡文高唱 와그形式 李 晶 燮
◇同八時(伯林으로부터) 一、管絃樂 序曲『레오노ㅡ레』第三番 베ㅡ토ㅡ벤作曲 伯林放送交響樂團 指揮 近衛秀麿 二、獨唱 슈ㅡ베르트의作品세가지 소프라노 伯林放送交響樂團 指揮 近衛秀麿
◇同八時三〇分 一、寧邊歌 二、山念佛 三、[…]念佛 四、자진念佛 金泰運 李玉蘭
◇同九時(本) 라디오小說 崔 明 琢

◀漢이이기는수▶

◇博譜大集 103 【問題】

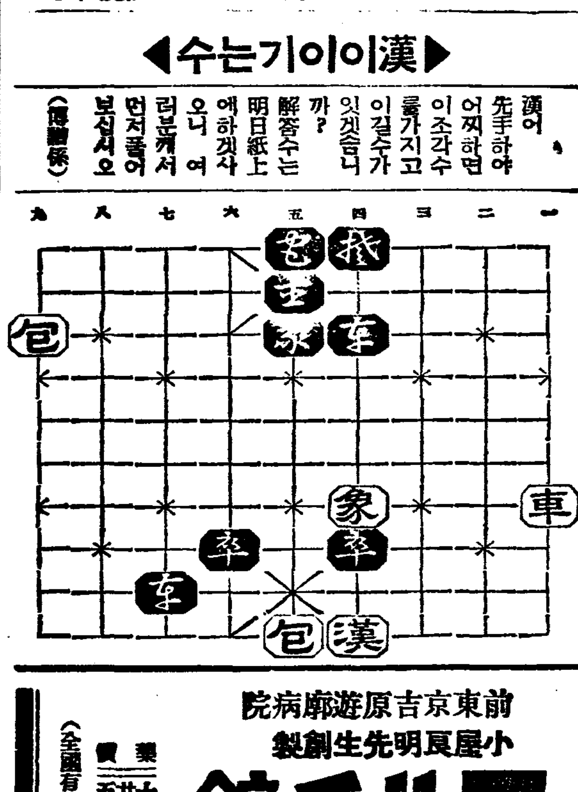

漢先手하야 어찌하면 이조각수로 룰가지고 이길수가 잇겟슴니까? 解答은 明日紙上에하겟사오니 여러분께서 먼저풀어 보십시오 (博譜係)

酒의毒과色의毒으로 血液이濁해지면(瘀血)

眩氣、耳鳴、肩臂痛과 부름이나며、關節이아프고 血壓이놉고 頭腦는朦朧

酒色은靑年期에 어르면 누구나經驗하는바이라다 靑年期에는 이體力이 旺盛하므로 얼마쯤 無理를 하여도 좋처럼 自覺症狀으로되여 나타나지안키때문에 不知中快樂에 빠지기쉬운것입니다 그러나 俗談에 四十에 眼病、五十에 肩臂痛이라는말이 잇는거와가티 初老期에 들면 차츰全身이 衰弱해지고抵抗力이減少해저서 輕한外因에도꼿지게되여 前記와가튼여러가지症狀을이르키게됨니다。이것은또두가젊은때의 感染毒에 日常조아하는酒、煙草의毒들이添加해서 血液이濁해지고 血行이妨害되여 動脈의硬變을이르키기때문입니다 勿論그가운데에는 父母로부터바든遺傳毒으로 이病苦에呻吟하는분도잇스나 大槪는젊은때의過失이 全身의老衰를재촉하야서表面에 나타난것이라고해도 過言이아닙니다

繪草紙에說明한江戶時代解剖圖

病毒의瘀血을빼내면 血壓은절로나리고安眠이와서 머리는快하고健全케된다

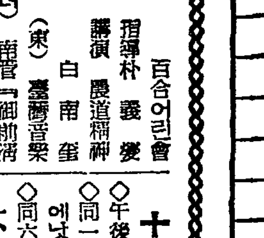

頭와瘀血

『瘀血』이얼마나무서운病인가는前章에서充分히理解하셧스리라고 생각합니다 이『瘀血』을 排泄함에는從來는蛭과 吸角에依한 瀉血法이나 破血劑라稱하는 峻下劑等으로 治療하여왓습니다마는 幾分의副作用잇는 缺點을痛感한 當研究所에서는 前東京吉原遊廓病院에 多年間奉職하고게시든 小屋良明先生과 協力해서 現代醫學的立場에서古方醫學을 再檢討한結果 이것을 穩和하게 體外로排泄해서 血行을 調整하면 血壓은저절로常態까지나리고 辛苦하는 症狀은漸次快癒케 할뿐아니라 半身不隨와腦溢血의 重症까지도 未然에防止하는 新療法의創見에 成功하엿습니다 어떠케하면 斷病의 實績을나타낼까 詳細는辛苦하는분을 爲하야 葉書로申込하면 即時 無代進呈하는『瘀血療法』書를 一讀하시면充分히理解하실줄생각합니다。

頭重、耳鳴、手足의麻痺도업서지고 高血壓이快効잇슴

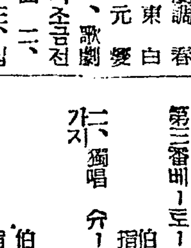

希施市荒本 鈴木孝一

拜啓去旬은 貴函을 感謝히拜受하엿습니다 그後 每日服用하고잇섯사온데約一週間前부터 全身의 溫氣를 느끼겟고 甚하든頭重、耳鳴은 덜해지고 手足의麻痺에도 快効가잇고 血壓은 常態가갑게나렷스므로 이대로가면 腦溢血로도 되잔으리라고 거뻐하고 엿습니다

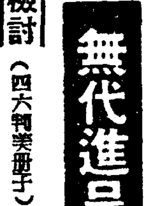

古醫學에서再檢討 (四六判美冊子)

病毒排除 血液循環とふる血療法

無代進呈 葉書로申込하시면送呈

◆이러한症狀잇는분은꼭一讀하라
▽頭重、耳鳴、肩背痛、手足麻痺잇는분(中氣、神經痛)
▽動悸、숨차고、盜汗、冷汗으로고생하는心臟弱한사람
▽便秘잘되고부흠으로고생하며잠못자는사람(梅毒、神經衰弱)

申込所 古醫學研究所 東京市京橋區西八丁堀二の十 電話京橋(56)二五四八番二六二八番 振替口座東京大五三〇八番

前東京吉原遊廓病院 小屋良明先生創製

フルチル錠

排毒과 順血에 主効

痔疾、胎毒、血壓、動脈硬化、中風、半身不隨、心臟病、甲狀腺、貧血、喘息、リウマチス、神經痛、ヒステリー、頭痛、常習便秘

賣藥 十一日分 三 二十二日分 五 五十日分 十 (全國有名藥店에잇슴)

粒子에훌륭한新研究!

(1) 본살에빗나는듯어여뿌게발라지고
(2) 近代的인明朗한色味!
(3) 時間이지날수록一層더어여빼짐

이複合粒子의훌륭한化粧力을꼭한번試驗해주십시요!

複合粒子로미끈하고곱게발라지는水白粉

明色美顔水

白色 肌色 濃肌色

明色白粉

複合粒子로미끈하고곱게발라지는白粉!

明色固煉白粉

白色 肌色 濃肌 黃色

中部版

新年度京城府豫算 一千七百餘萬圓
比前年度一百六十餘萬圓增
十五日부터 豫算府會

소화십삼년도 경성부일반회계 세입출예산등을 심의할 경성부 예산부회는 오는십오일 오후두시부터 경성부청회의실에서 열기로되엇다

이번예산 일반회계총액은 일천칠백오천칠백십칠원으로 전년도보다 일백육십만이천칠백십오원이 증가되엇다 세출에 잇서서 신사비(神社費)사무비(事務費)잡급(雜給)수용비(需用費)수도비(水道費)직업소개소비(職業紹介所費)등이 모두증가되어잇고수산시장직영비(水產市場直營費)방공방호비(防空防護費)선거비(選擧費)전국도시문제회의와 수도회의총회(全國都市問題及水道會議總會)등의 신규계상이잇는때문이다

그리고 부민병원비특별회계예산(府民病院費特別會計豫算)은십칠만이천사십사원으로 전년도보다 칠만일천이백사십원이 감소되엇고 공익질옥비(公益質屋費)특별회계예산은 일만팔천백칠십일원으로 전년도보다 일천이백구십원이 감소되엇고 제일토지구획정리비(第一土地區劃整理費)특별회계예산은 이백륙십일만 삼백팔십구원으로 전년도보다 륙십일만구천삼백륙십사원이 증가되엇스며 농량자금(農糧資金)특별회계예산은 오백삼십칠원으로 이십사원이 증가되어잇다 따라서 전기특별회계에 잇서서도 결국 전년도보다 오십사만육천팔백오십팔원이 증가되어잇다 일반회계와 특별회계를 합하면 일천삼백팔십칠만육천팔백오원으로서 전년도보다 일백삼십일만구천사백칠십오원이 증가되엿고 여기다가 지난번 열렷던 제일제이교육부 예산을 합치면 총액이 일천칠백삼십칠만오천구백육십구원으로서 전년도보다 총액으로는일백육십만칠천칠백십이원이증가되엿다

그리고 이번부회에 심의할안건은 다음의삼십팔건이다

昭和十三年度京城府一般會計歲入出豫算件 起債件(交付金充當) 起債件(防空防護施設費充當) 京城府中央卸賣市場新設費充當起債償還要項變更件 京城府下水改修費充當起債償還要項變更件 京城府第三期水道擴張費充當起債償還要項變更件 京城府元北面河川改修費充當起債償還要項變更件 京城府元北面河川改修擴金充當起債償還要項變更件 昭和十二年度京城府一般會計歲入出豫算追加更正件 京城府中央卸賣市場新設費繼續費年期及支出方法設定件 京城府市街地計畫事業費繼續費年期及支出方法變更件 京城府第三期水道、擴張費繼續費年期及支出方法變更件 京城府水產市場條例設定件 京城府水產市場手數料條例設定件 京城府水產市場使用條例設定件京城府公設日用品市場使用條例中改正件 京城府運動場使用條例中改正件 京城府吏員條例中改正件 京城府吏員俸給條例中改正件 廢棄物特別收去手數料條例中改正件 土地交換件 府有建物賣却處分件 府有土砂無償讓與件 附加稅課率決定件 市街地計畫特別稅稅率決定件 公設日用品市場使用料決定件 農糧貸付利率決定件 家畜市場使用料決定件土地坪數割賦課事業決定件 昭和十三年度京城府府民病院費特別會計歲入出豫算件 昭和十三年度京城府公益質屋費特別會計歲入出豫算件 昭和十三年度京城府第一土地區劃整理費特別會計歲入出豫算件 昭和十三年度京城府農糧資金特別會計歲入出豫算件 京城府臨時特別稅條例廢止件 京城府永登浦市場使用條例廢止件 京城府水產市場使用條例廢止件 昭和十一年度京城府一般會計歲入出決算及各特別會計歲入出決算報告件

中年婦女出家

【仁川】부천군북도면 신도리(信島里)에잇는 친척의집에 가다고출가한후 이내귀가치안흠으로 공운경은 신도리자기친척한테의보앗스나 온일이업다 하므로방금 인천서에 수색원을 제출하엿는데 어느자와게 유인이나 당하지안엇나?의심된다한다

(앞부분: 부천군영흥면 ○○리 ○○○의 처 조순녀(趙順女)(四○)가 지난달 이십오일경에 전기공운경(孔太慶)과 …)

永登浦支局後援의 音樂·舞踊의 밤
十四、五兩日演藝館에서

【永登浦】영등포 제일구청년단(永登浦第一區靑年團)과 재향군인 영등포분회(在鄕軍人永登浦分會)공동주최와 본보영등포지국(永登浦支局)후원하에 오는십일일사、십오량일간 당지국장연예관(演藝館)에서 「음악、무용、설연(音樂、舞踊、實演)의밤」을 개최하기로 되엿는바 당야의 「푸로」는 다음과가튼데 특히 조선권번(朝鮮券番) 무용단이 찬조출연을하게되어 금상첨화의 성황을예기하고잇다 당야의 입장료는 계상(階上)사십전 계하(階下) 삼십전인바 본보독자에 한하야는 특히 계상계하 각각십전식을 할인하기로되엿다

十四日 金龍命作『日章旗』二幕
男妹劇『울지안는얼』二幕
十四日 金龍命作『日章旗』二幕
男妹劇『울지안는얼』二幕
十五日 金龍命作『熱病의日本』二幕 拝劇『명파探偵』二幕

出役者二百萬名延人員 勞賃만八百餘萬圓
各種工事費의總額二千萬圓
躍進江原道의明朗譜

【春川】삼간지강원도의 토목공사(土木工事)는해를거듭할수록증가되는동향에잇는데 신년도동해안(東海岸)항만수축(港灣修築)망사대리항수축(注文津修築)철도공사(鐵道工事)를위시로 철도공사가제도도개수(道路改修)금산도로개수(金山道路改修)등 가지가지의공사로 출역할노동자의수는 이백만명을돌파하야 평균일일사만여명이 출동할터이며 어에공사비(工事費)는조만 여러가지이 팔백만원이나되니 실로 토목계의 황금시대라할것이며 토목공사가제일만히 시행될곳은 삼척(三陟)일대라는데 이제각군별로 조사하여보면 다음과가트다

郡名	工事費額	勞銀撒布	一日平均出役勞働者數
春川	一六〇、一〇〇圓	八六、六〇〇圓	一四三
麟蹄	一三〇、〇六六	三九、一〇〇	八六
楊口	五七、〇〇〇	一七、一〇〇	七六
淮陽	一四、〇〇〇	一一、七〇〇	六六
通川	五九、六〇〇	一四、一〇〇	一一〇
高城	七六、四〇〇	二三、五〇〇	一一〇
襄陽	一、二三一、一〇一	七五、九一〇	一、一五〇
江陵	二六〇、〇〇〇	一二〇、二〇〇	五〇〇
三陟	三、四〇九、九一〇	一、四〇〇、三一〇	三、三〇〇
蔚珍	四〇六、〇〇〇	一六九、〇〇〇	四〇〇
旌善	三四〇、一〇〇	一二六、七〇〇	三〇〇
平昌	二一〇、九〇〇	四〇、一〇〇	一一〇
寧越	一七〇、九〇〇	三一、一〇〇	一五〇
原州	二、一〇六、四〇〇	八〇四、一〇〇	一、七〇〇
橫城	六九、八〇〇	三六、一〇〇	一五〇
洪川	二四、二〇〇	六、三〇〇	四〇
華川	二四、九〇〇	二一、〇〇〇	六〇
金化	二七、〇〇〇	一四、一〇〇	七〇
鐵原	三一、三〇〇	六、〇〇〇	四〇
計	一六、七六五、八八八	八、五〇〇、七八〇	一〇〇

普校門을나선재로 職業戰線에突進
仁川職業紹介所繁昌

【仁川】오래동안 학창생활을마치고 혁설(螢雪)의공을이룬 어린동사들이 가정편계로 상급학교에 가지못하고 실사회에나서서 직업전선에 제일보를내여려는수가 인천부내에 상백여명에달하다는데 벌써부터 인천부직업소개소(仁川府職業紹介所)창구에는 이러서가 쇄도하야 게원들은 눈코를못지못할 지경이라하며 매일 이삽십건식 들어오는현상인데 아프로는 더만흐리라고한다

二部制를實施해도 志願者는定員超過

【楊平】양평공립보통학교에서는 금년일년생을 지난이월초순부터 모집하얏는데 금년부터는 이부제(二部制)가실시됨으로 일백륙십팔명을 모집한다는데 삼월일일까지 지원자가이백삼십명에 달하얏스므로 오는삼월이십이일에 입학시험을 시행한다고한다

少女誘拐賣喫 開城署에被捉

【開城】개성부내 만월정(滿月町)이백사십륙번지 조동현(趙東賢)(二五)은 소화십일년가을배삼제조장(白蔘製造場)에 직공으로잇섯슬때 녀직공으로가티 폭팔든가튼정삼백팔십사번지 김원룡(金源龍)(假名)의 장녀 김녀순(金汝順)(一七)과 알게되자 나중에는 끈판게까지맷게되여 일시는 가치살기로 되엿섯는데 그후조동현은 생활난을 피게삼어 순녀에게 대해서 괴차놀고만잇스면 엇지하느냐 그대를 장래부부로 호적에까지 올렷스니 녀관업고한달동안만 음식점에 고용녀로지내게해달라고 감래리살로며경국녀순의 승락을 밧게되자 작년칠월륙일 이자들은 남산정(南山町)삼백십칠번지 강명옥(姜明玉)음식점에 자기의 사촌누이라 속히후 현금백원을 밧고작부로 팔어먹게되엿든바 요즘 …

千圓을自進寄附
開城河永祿氏特志
敎育界恩人故金貞蕙女史의 銅像建立費補助로

【開城】남자들이 상투를깍기두려워하든 삼십년전 청상과부의몸으로 신교육사상에 선구가되여 일직이 정화여학교(貞和女學校)를설립하고 귀중애파뭇친 여자들을솟어내여 현대교육을 밧게하는한편 오늘지 삼십년동안종일사불한난의 교육사업가의 정신에서 가산을팔고 전장을팔어가며 동교교장의중임으로 헌신적노력을한 고김정혜(金貞蕙)여사는개성교육계에 은인의권을나누어 선각하여도 유해가는문 인물로 칭전여사가 세상을떠남에 일만부민은 사회장(社會葬)으로 "영구"를 모시게 되엿든것이다 그후 동교동창생들이나 사회일반유지들간에는 녀사의 이가튼 공적을 영구히 표창키위하야 김정혜녀사전기(金貞蕙女史傳記)간행문제와 아울러 동상건립문제가 이곳저곳에서 대두되엿스나 오늘껏 그실현을 보지못해서 유한사로지내든중 내년팔월이 동교의삼십주년 기념을마지게되는바 동교경우회(貞友會)에서는 만난을 배제하고라도 이때에 동녀사의기념비(紀念碑)을건설하고 그곳에 녀사의동상을모시기로 맹활동중이어서 벌써 천여원의 기금이 모혓다는데이 소문을들은 부내북본정(北本町)이백번지 실업가 하영록(河永祿)(?)씨는 지난 삼월일일 천원을 자진기부하며 동상건립에보태써달라고 하얏다는바 이소문을 들은 일반부민은 칭송이끗치안한다 (사진은하영록씨)

京畿道農會總會
十三日午後一時부터

기부十삼십년도경기도농회수입지출예산안을 심의할 통상총회(通常總會)는 십사일오후한시부터 도청제일회의실에서 농회장으로 회의를 열이기로 예정이라는데 신년도예산액은 작년도보다 삼십팔만칠천여원이 증가된 삼십구만팔천여원에 비하야 윤년(?)산업부장제이회 열리기로되엿는데 회의에참석할 의원은 종사상의원이사명(二十四名部長?)과 특별의원오명(民間有力者)이다

山林保十一名增員

【春川】강원도의 약진함을 첨다

仁川府의郊外에 土幕民을集結! 七千三百圓豫算計上

【仁川】인천부에서는 갱생주택지대를 조성하려고 계획중에잇섯는데 오는사월일일부터 실시하게되엿스므로 여기에소요예산은 칠천삼백이십원을 계상하야 인천부교외에 삼천팔백삼십원으로 기지를사고 삼천오백원으로 소주택을건축하고 각지에산재한 삼백여호의 토막민을 집결시켜 근로정신을강화하야 생업보국에 정진하도록 지도하기로되엿다한다

山林保十一名增員

【春川】강원도의 약진함을 전하고잇는 강원도산림과(山林課)는연년사무의번잡은 금치못하며 화전민(火田民)정리등적극적사업진출에따라서 심상년도에는다음과가티직원을열한명이나 증원한다고한다

道有林事務一人 木炭監視五人(道一 郡一) 砂防監視一人 森林主事補三人

少婦飮毒

부내청진정(淸進町)백륙십번지의 일호 우남순(禹南順)(二一)이라는 자는 칼모친자살을 도모한것을 여유다고한다 … 심일일밤열한시경 …

鐵物竊取犯

본적을 경남영일군포항읍(迎日郡浦項邑)에두고 주소부천군의기수(金某?)와 장동봉(張東鳳)는 심일일오후한시경에 룡산철도공장(鐵道工場)안에들어잇는 철강삼관(三貫)가량을 훔처내어가는것을 동공장수위가 발견체포하여 소관룡산서로 넘기여왓다고한다

船室에서開場中의 賭博犯四名捕盡
仁川定泊喜太丸에서

【仁川】원적을 강화군교동면상룡리(江華郡橋桐面上龍里)에두는선부 조명수(趙命洙)(?)외 삼인이지난십일오후 한시경부내 항정(港町)이정목 삼신(森信)기선회사 계선장(繫船場)에잇는 히태환(喜太丸)선실에서 도박을개장중에 수상서원이 발견하고일망타진하엿는데 이자들은 항구마다 다니며 선실에서 선원들을꾀여 사기도박을한 사실이수십회나됨으로 방금인치취조중이라한다

京畿金組理事異動

경기도 리재과에서는 십이일부로 경기도내금융조합리사이동을 다음과가티 발표하엿다

楊平金融組合理事 山崎 信夫
任 理事見習 福 善 榮
免兼職 高馬龍金融組合理事

國防獻金逐王 楊平郡民熱誠

【楊平】양평군양동면 계정리(楊平郡楊東面桂亭里)지창、가내(新食、加乃)학지흥회에서는 지난번 주재소에서개최한 시국강연을듯고 황군의노고에감격하야 부락각호에서 벼를모아 삼석오승이되엿는데 이것을방매한금액을 보내달라고 양동면에기탁하얏다 양평군양동면 원덕리(楊平郡楊東面元德里) 최명운(崔明雲)씨는 지나사변후할이래 금슷금현응 단행하야 모인돈삼원을 국방헌금으로 보내달라고 군당국에기탁하얏다

森林主事補講習會

【春川】광대한면적을가진 강원도임야를 제일선에서 관리하는 삼림주사보(森林主事補)의 기능을 일층도욱케하기위하야 강원도산림과(道山林課)에서는 례서각군의 삼림주사보 오십이명을 소집하야 지난구일부터 십일간 강습회를 개최하야 현재수강중이라고한다

牛價의暴騰으로 金浦獸肉販賣者休業

【金浦】요지음소(牛)갑지 폭등함을보게되여 김포군내 각수육판매업자들은 휴업상태에빠지게되엿다한다 그원인을들은바에의하면 소한마리에 일백사오십원에사다가 매근에 륙십전식바드면 실원내지이십원까지의 손해를보게되는 형편이라한다 그 …

五百圓價格表記를 橫領逃走한遞傳夫

【仁川】대구우편국배달부 김모(金某)(?)이가 지난삼월초순경에 모처로가는 가격표기(價格表記)에든 오백원을 절취하여 어디로인지 행방을감추엇다는데 지난십일대구서로부터 인천서에 지명수배가 오므로양으로 인천서에서는 범인체포에모험중이나아직범인의행방이오리무중이라한다

納稅組合表彰式

【鎭南浦】경남룡양에서는 비상시국하의 윤곡기념일인 삼월십일오전십시를 복하야 좋을상제각(統制閣)에서 관민유지여명참석하에 납세조합표창식(納稅組合表彰式)과 상품수여식(賞品授與式)을 거행한바 여조한다다

금곡선복이 일반인 …

月經不順
女性ホルモン オバホルモン
○月經이적어서身體의調節이나뿐분
○月經이過多해서困難한분
○結婚期前後에이러나는神經衰弱
○四・五十歲頃의月經閉止期에이러나는頭痛・眩暈・耳鳴・腰痛・足腰厥冷
右와如한症은大槪女性호르몬이不足한까닭입니다。早速히女性호르몬劑 オバホルモン을 服用하시는것이必要합니다。オバホルモン이여러가지婦人病에奏効하는理由는 그作用이 全身的이여서 婦人體內의 萎縮한機能을鼓舞해서 女性의生理機能을活潑케하는까닭입니다 オバホルモン을服用(又는注射)하면症狀은 消退할뿐아니라 疲勞도업서지고 食慾도늘며 血色이조아지며 皮膚의彈力을回하야젊어지게됩니다。女性의健康과젊음을 爲하야オバホルモン을推奨합니다
【價格】錠劑(百單位) 五十錠(一圓五〇)百錠(二圓八〇) (五百單位) 五十錠(一圓五〇)百錠(三圓)… 粉末(一瓦千單位) 注射液 …
發賣元 大阪市東區道修町 武田長兵衞商店
製造元 帝國臟器研究所 川崎市大島町
武田發賣品

齒痛에 今治水
一滴、二滴……못견딜齒痛이 씻은듯낫는고마움、장거움!
齒痛에는예전이나 지금이나今治水
效力이速하고價가엽는良藥
大阪 東京 丹平商會 全國藥店에잇슴
虫齒痛 齒根痛 神經、肩背 頭痛으로나는齒痛
압셋트 消毒綿付 二十錢 三十錢 五十錢

昭和の常識
服裝、言語、態度는勿論第一印象에關係가잇다 그러나注意해야할緊要한點은 눈(?)
實行豫算
黑字家計의秘訣은?
먼저 必需物品의實際的價値를認識할것입니다
「例를들면……朝夕으로 쓰는齒磨는效果는强力確實、香味도第一、게다가他品의半量으로되는 仁丹의半煉齒磨로決定할것입니다」
他の半量で濟む
仁丹の半煉齒磨

담배먹는이의
齒磨スモカ
스모카는主로喫煙家의齒磨입니다 그래서 스모카를 쓰시면齒牙의검은 진이떡거집니다 그리고 喫煙家가 아닌사람도 누구의齒牙에나 純白한光澤을나게합니다
스모카는過度의喫煙에서생기는입안이허진데!냄새!食慾의不振!그것을防止하야 口腔을恒常 爽快하게해줌니다 스모카의粉末에는 그濕潤을適當하게해줍니다 그것은 가루의飛散을막기爲함이오 一人一個의使用量으로約一個月分、어以上의消費는節約하시지다
藥店・雜貨店・煙草店에잇슴 定價拾五錢

松竹キネマ 明治座
3月14日ヨリ3月21日マデ上映番組時間表
◆京日・朝日・讀賣ニユース 10・30—10・59=2・33—3・02=6・50—7・19
松竹大船 監督蕃匠義輔 出演德大寺=東山=河村=飯田 君待つ人々 11・00—11・57=3・04—4・01=7・21—8・18
近代ジャズ實演 セルビアンショー 12・07—12・47=4・11—4・51=8・28—9・08
ユナイト社Modern Tsemi監督原作主演チャリーチャップリン モダン、タイムス12・55—2・23=5・01—6・27=9・18—10・44
次週豫告【姿なき侵入者サラトガ】大人80錢 小人50

京城新堂里 電話(本)五六七七番
新富座
三月十二日부터十四日까지三日間 (高等學生見學封切週間)
土曜祭日晝夜二回正午부터六時까지續映 普通日晝夜二回晝間一時夜間七時始映
大衆料金階上廿錢階下十錢均一
◇마키노社特作品 現代名畫 青春五人男 後篇 監督姓丸浩氏 主演 水田島村 較大郎 邦男
◇東寶映畫社特作品 裸武士道 監督久保爲義氏 主演 黑川彌太郎 淸川莊司
◇新興社超特作全發聲日本版 世界的大名篇 第七天國 監督헨리킹氏 主演 재넷게이너 찰스·파렐

日活 黃金座
三月十二日ヨリ 三月十六日マデ
嫁花の國 軍 2・10 6・30
男人五浪白 11・00 3・10 7・30
スース 一日・朝日・京 12・00 4・15 8・30
術戰職就 12・30 4・45 9・00
(嫁の花國軍 / 男人五浪白 / 京・朝日ニユース / 戰術就職)

長箭支局 電話一二六番

不老長壽 强精回春 更少年藥
百補丸
京城堅志洞 平和堂 一劑十円

第一劇場
三月十日부터四日間大公開
三大日活名畫特選週間
每日晝夜二回公演 一回十二時、二回四時、三回七時十五分
大衆料金 (階上二十錢 階下十錢均一)
파라마운트社超特作全發聲日本版 名畫 たくましき男 監督 루우벤마무우리안氏 主演 아이린 던 랜돌프 스캇트氏 도로디 라무우어氏
松竹大船超特作全發聲 監督 深田修造氏 現代名畫 母の抗議 共演 佐野周二、三宅邦子、高峰三枝子 東日大每國際뉴-스多數

經濟解說 ⑥ 物價高와 그 對策

再昨年來의 物價騰貴를 生産財와 消費財의 區別로보면 最初는 其中心이 生産財에 잇섯스나 最近에 이르러 뒤떠러저잇든 消費財의 騰勢가 顯著하게되고 今後의 問題로서는 오히려 이方面을 注目할것이라는것을 前回에 말하엿다 이것을 좀더 精細商品의 分類를 細密하게하면 一層鮮明하다 第一表에 依하면 總指數가 最高를 示한 昨年四月보다도 今年 一月이 노픈것은 食用農産物 其他 食料及 嗜好品 金屬類 燃料 肥料 工業藥劑의 六種類이고 其騰貴率은 燃料의 一割九分三厘를 筆頭로 肥料、工業藥品

第一表 (日銀調査、昭和八年平均을 一〇〇으로함)

	十一年六月	十二年四月	十二年十一月	十三年一月
食用農産物	[illegible]	[illegible]	[illegible]	[illegible]
其他食料品及嗜好品	[illegible]	[illegible]	[illegible]	[illegible]
纖維原料品	[illegible]	[illegible]	[illegible]	[illegible]
布帛類	[illegible]	[illegible]	[illegible]	[illegible]
建築材料	[illegible]	[illegible]	[illegible]	[illegible]
金屬類	[illegible]	[illegible]	[illegible]	[illegible]
燃料	[illegible]	[illegible]	[illegible]	[illegible]
肥料	[illegible]	[illegible]	[illegible]	[illegible]
工業藥劑	[illegible]	[illegible]	[illegible]	[illegible]
其他	[illegible]	[illegible]	[illegible]	[illegible]

其中 食料及 嗜好品、食用農産物、其他 燃料、工業藥品은 事變以後 急激한 騰貴를 示하엿든 것이므로 臨時狀態가 繼續되는限 反落을 期待할수업스나 初期의 物價騰貴의 中樞가되든 金屬類、纖維原料의 騰勢가 鈍化하엿슴에 對하야 嗜好品、食用農産物、其他 食料及 肥料의 騰勢가 持續的인點이 注目할만하다.

×

即 軍事豫算의 大膨脹에 依하야 現實로는 生産力이 아직 不足狀態를 示하고잇는것을 생각하면 金屬類、建築材料의 價格騰勢鈍化는 어떤程度까지 價格及 配給統制의 效果를 말하는것이라고 생각되는데 事變

貿易前途에暗影
輸出商品騰貴傾向

減少를 招來하게되면 昭和五年부터 六年當時와가튼 悲慘한 情勢를 再現할는지도 알수업다.

×

더구나 第一表에 보힌바와가티 勞働力의 減少와 生産費의 昂騰으로 因하야 騰貴한 食用農産物以下의 商品은 節約을 不許하는 一般必需品이니만치 其對策의 困難은 不免하는것이다. 特히 農村의 가장큰 必需品인 肥料의 昂騰은 極히 重大한 問題를 包含하고잇서서 事變에 依하야 가장만흔 勞働力을 喪失하고잇는 農村이 肥料의 節約을 不可避하게되엿스므로 農産品生産高의

第二表 國內商品及貿易商品別指數(東洋經濟新報調、昭和一九三五年基準)

	國內商品	貿易商品
十一年六月	[illegible]	[illegible]
十二年一月	[illegible]	[illegible]
四月	[illegible]	[illegible]
七月	[illegible]	[illegible]
十月	[illegible]	[illegible]
十三年一月	[illegible]	[illegible]

品의騰貴率이 極히높은 傾向이 農村의 購買力을 抑制하면 農村은 二重의 苦痛을 맛보게되며 反對로 生産品의 減少가 價格引上으로 緩和하게된다고하면 都市의 下級生活者를 脅威하게되는것이므로 農村의 生産力을 消費지안키爲하야 農村의 購買力의 維持를 圖謀하는것은 今後에잇서서 物價對策의 重要한 一目標가될것이다. 다음에 米麥油等의 我國에서 生産되야 我國에서 消費되는 所謂國內商品과 海外에 關係잇는 貿易商品과의 關係를 調査하여보면 國內商品은 金再禁止以來 昨年

雜穀實收高增收
粟五百八十四萬餘石
比前年一割五分三厘의增加

昭和十二年雜穀實收高를 調査하면 作物에잇서서는 前年에比하야 作付反別의 減少도 잇고 又平安北道에서는 相當히 激甚한 水害를입엇스나 全朝鮮的으로作況이 良好하야 모다相當한增收를 보앗다 即 種類別實收高는 粟五百八十四萬八十八石(前年에 比하야 一割五分三厘增) 稗五十一萬四千八百六十三石 (同四分一厘增)黍八萬五百二十三石(同八分七厘增) 蜀黍五十九萬七千四百九十五石(同五分九厘增)玉蜀黍九十萬四千七百九十一石(同五分八厘增) 燕麥 五十六萬六千六百七十九石(同一割增)蕎麥六十三萬九千二百四十石(同一割六分六厘增)이다 (以下單位石)

	粟	稗	黍	蜀黍	玉蜀黍	燕麥	蕎麥
京畿道	[illegible]	[illegible]	[illegible]	[illegible]	[illegible]	[illegible]	[illegible]
忠淸北道	[illegible]	[illegible]	[illegible]	[illegible]	[illegible]	[illegible]	[illegible]
忠淸南道	[illegible]	[illegible]	[illegible]	[illegible]	[illegible]	[illegible]	[illegible]
全羅北道	[illegible]	[illegible]	[illegible]	[illegible]	[illegible]	[illegible]	[illegible]
全羅南道	[illegible]	[illegible]	[illegible]	[illegible]	[illegible]	[illegible]	[illegible]
慶尙北道	[illegible]	[illegible]	[illegible]	[illegible]	[illegible]	[illegible]	[illegible]
慶尙南道	[illegible]	[illegible]	[illegible]	[illegible]	[illegible]	[illegible]	[illegible]
黃海道	[illegible]	[illegible]	[illegible]	[illegible]	[illegible]	[illegible]	[illegible]
平安南道	[illegible]	[illegible]	[illegible]	[illegible]	[illegible]	[illegible]	[illegible]
平安北道	[illegible]	[illegible]	[illegible]	[illegible]	[illegible]	[illegible]	[illegible]
江原道	[illegible]	[illegible]	[illegible]	[illegible]	[illegible]	[illegible]	[illegible]
咸鏡南道	[illegible]	[illegible]	[illegible]	[illegible]	[illegible]	[illegible]	[illegible]
咸鏡北道	[illegible]	[illegible]	[illegible]	[illegible]	[illegible]	[illegible]	[illegible]
合計	[illegible]	[illegible]	[illegible]	[illegible]	[illegible]	[illegible]	[illegible]
前年	[illegible]	[illegible]	[illegible]	[illegible]	[illegible]	[illegible]	[illegible]
比較增減(△)	[illegible]	[illegible]	[illegible]	[illegible]	[illegible]	[illegible]	[illegible]
同上比率	[illegible]	[illegible]	[illegible]	[illegible]	[illegible]	[illegible]	[illegible]

豆類도모다增收
大豆四百二十六萬石
小豆八十八萬九千石

昭和十二年豆類實收高를 調査하야보면 咸鏡北道에서 旱害가잇섯다하드래도 一般的으로보면 順調한 天候에 惠澤을바더 極히 良好한 生育으로써 栗豆를 除하고는 모두가 增收를 示하고엿다 即種類別實收高는 大豆四百二十六萬八千八十六石(前年에比하야 一割二分六厘增)、小豆八十八萬九千六百五十一石(同一割七分二厘增) 綠豆 十三萬九百十七石(同一割四分二厘增)、落花生六萬五百十二石(同一割五分七厘增) 栗豆二萬四千六百十石(同三分六厘減)、豌豆 二萬四千七百二石(同二分四厘增)、其他의豆一萬九千十一石(同四分二厘增)、合計五百四十一萬二千百十一石(同一割三分五厘增)이다 (以下單位石)

	大豆	小豆	綠豆	落花生	栗豆	豌豆	其他豆
京畿道	[illegible]	[illegible]	[illegible]	[illegible]	[illegible]	[illegible]	[illegible]
忠淸北道	[illegible]	[illegible]	[illegible]	[illegible]	[illegible]	[illegible]	[illegible]
忠淸南道	[illegible]	[illegible]	[illegible]	[illegible]	[illegible]	[illegible]	[illegible]
全羅北道	[illegible]	[illegible]	[illegible]	[illegible]	[illegible]	[illegible]	[illegible]
全羅南道	[illegible]	[illegible]	[illegible]	[illegible]	[illegible]	[illegible]	[illegible]
慶尙北道	[illegible]	[illegible]	[illegible]	[illegible]	[illegible]	[illegible]	[illegible]
慶尙南道	[illegible]	[illegible]	[illegible]	[illegible]	[illegible]	[illegible]	[illegible]
黃海道	[illegible]	[illegible]	[illegible]	[illegible]	[illegible]	[illegible]	[illegible]
平安南道	[illegible]	[illegible]	[illegible]	[illegible]	[illegible]	[illegible]	[illegible]
平安北道	[illegible]	[illegible]	[illegible]	[illegible]	[illegible]	[illegible]	[illegible]
江原道	[illegible]	[illegible]	[illegible]	[illegible]	[illegible]	[illegible]	[illegible]
咸鏡南道	[illegible]	[illegible]	[illegible]	[illegible]	[illegible]	[illegible]	[illegible]
咸鏡北道	[illegible]	[illegible]	[illegible]	[illegible]	[illegible]	[illegible]	[illegible]
合計	[illegible]	[illegible]	[illegible]	[illegible]	[illegible]	[illegible]	[illegible]
前年	[illegible]	[illegible]	[illegible]	[illegible]	[illegible]	[illegible]	[illegible]
比較增減(△)	[illegible]	[illegible]	[illegible]	[illegible]	[illegible]	[illegible]	[illegible]
同上比率	[illegible]	[illegible]	[illegible]	[illegible]	[illegible]	[illegible]	[illegible]

北支向의輸出品
查證料增徵廢止

某處着天津出張所로부터의 報告에 依하면 外國(但滿洲國을除함)으로부터 支那에 輸入되는 二百元以上의 輸入貨物은 輸出地에서 該地支那領事의 查證을必要로하고 查證이업는 輸入貨物은 輸入港에서 輸出地支那領事의 查證手數料의 三倍에 相當하는料金을納付하는制度로 日本內地로부터의 輸入도모두 이制度에 따르고잇섯는데 今番事變이 勃發하야 日本駐在의 支那領事가 本國으로 撤歸하엿스므로 輸出地에잇서서의 查證은 不可能하게되여 輸入日本品의 全部가 三倍의料金을 課하게되는不便을 生하게에이르럿다 中華民國臨時政府는 臨時解決으로서 日本으로부터의天津 秦皇島兩港輸入貨物에는 輸入地에서通常查證料를 賦課하는一方本制度의存續을 必要라고 認定하고 二月十日付로써 海關에對하야

勞働者卅五萬名動員
勞賃七千七百萬圓
明年度土建費二億二千萬圓

昭和十三年度中에잇서서의 土木建築工事豫算額에 對하야서는 勞務調整의立場에서 內務局에서愼重히 調査中이든바 大體로明年度의 全朝鮮에 잇서서의 總工費는 二億二千萬圓으로 資金調整其他諸材料昂騰도 不顧하고 膨大한豫算額에 達하고잇다 其中勞銀撤布豫算은 七千七百萬圓으로 勞働者延人員三千五百萬人의動員은 必須라고보고잇다한다

米粟輸移出入

三月上旬米及粟의輸移出入高는 如左하다 (單位石)

▲米 輸出 [illegible] 移出 [illegible] 計 [illegible]

▲粟 輸入 [illegible] 移入 [illegible] 計 [illegible]

富寧水電八月完成

富寧水電의 建設工事는 材料其他로 相當히 遲延하고잇섯든데 昨年下期以來의 鍊設工事가順調로 進行되여 豫定과가티 本年八月末에 完成하게되엿다 出力은 二萬五千『키로』로서長津及水電에 賣電하야 北朝鮮一帶의電源이 될모양이라한다

朝鮮大豆
擁護對策

最近內地市場에 잇서서의 大豆需要狀況은 醬油原料로서는滿洲産大豆 豆腐原料로서는 滿洲白目大豆의 進出이 顯著하고 移出額年百萬石 乃至百四十萬石에 達하얏다 朝鮮大豆는 漸次其地盤에 侵蝕을바더 겨우阪神市場에서의 豆腐原料로서 其地盤을維持함에 不過하고 또滿洲에서는 將來白大豆에 依하야全滿을 統一하려고하고잇고 白目의增産混保의 品質向上에 依하야朝鮮이밧는 壓迫은더욱더욱甚大하게될念慮가잇스므로 總督府에서는其對策으로서 今秋부터內地에

魚油不定量
入札制改善?

朝鮮産魚油의 共販制度는 三月末의基本契約更改期를 압두고 旣報한바와가티 京城에서 二十三日부터 改訂協議會가 開催되는데 過般의 東京에잇서서의準備會及 關係方面의 意向을綜合하면 다음과갓다

即 魚油共販制에의 當面의 問題는 魚油共販機構及 基本契約의 內容에 關한것이아니고 單只販賣에 關한 諸問題가 問題가되는것이다 따라서 今番의改訂에도 基本契約內容에는 修正할 餘地가업고 協同油脂의 操業開始에 對한 特殊件을 若干認定하면 足하고 問題는 販賣方法中의 不定量入札制의 改善에落着될것이므 其改善方法으로서는

一、數量의 最高限度를 設定할 것

一、不定量期間을 二分乃至三分으로할

等이 協議의 對象이될모양이다 그리고 例年問題가되는 保留量은 魚油가 過剩傾向에잇스니만치 全혀問題가되여잇지안타한다

朝取期米의
受渡方法改正

朝鮮取引所에서는 十一日午後 業務規定改正에 關하야 重役會를開催하고 協議한結果 期米의 受渡方法을 改正하게되여 不遠業務規定의 改正을 行하고 總督府에 認可申請을 하게되엿다 改正의 要點은 如左하다

一、從來의 證券受渡에 對하야서는 當年度産米는 十月限부터 受渡에 適用되엿는데 그것을 改正하야 一年間을 通하야 受渡할수잇슴으로할

二、七月限부터 十二月限에至하는受渡는 前年度産米에 限하여 受渡에 適用할

日까지의期間 天津 秦皇島海關에서 前記臨時辦法에依하야 支拂查證料를 어룹返拂키로 되엿다 本制度의 廢止는 日本뿐만아니라世界各國에도同一하게適用되므로 三月三日以後 諸外國에서 該地領事에게 支拂한查證料에對하야서는 海關은 何等의 排아니라는旨의言明이잇섯다한다

朝鮮殘存米
十二日午後三時半發表

朝鮮의殘存米(三月一日現在)發表는 總督府에서 農林省과同時에發表하게된關係上 十二日午後三時半頃發表키로되엇다

株式
徹底한玉整理
今年中新低價로崩落

前場慘崩 本格的玉整理에 入한市勢는 歐洲動亂의兆、四十八億軍事費 貿院通過等도로呈제하고 徹底한整理와 全面的撤出殺到로 休日을앞둔 今前場은鐘紡의 賣叩去(益猛烈)하야 二百七十圓關門을깨트리고 一月二十四日의 低價를下廻하야 二百六十五圓十錢에、飛落되고 東新도一月二十六日의 低價를 下廻하야 百六十二圓丁에 崩落되엇스며 大新九十一圓五十錢、滿重八十五圓五十錢、滿重新六十八圓四十錢、朝取九十七圓丁、朝新三十九圓五十錢에 一齊低이고나서 大引은

鍾紡七十圓割
增資市勢解消

鐘紡은 三倍增資內定說로 二十五圓突飛高를演한는 直前一月二十四日의低價의 東京短期 二百六十七圓十錢 大阪短期二百六十八圓六十錢을 下廻하야 今前場은 二百七十圓割關門의 暴落으로서 東京 二百六十五圓十錢의新低價 大阪二百六十五圓十錢의 新低價로떠러저서 增資市勢는 이로써

鐘紡六圓二十錢、東新三圓三十錢에 위락으로終하얏다 ◆後場도土曜로例休

今日의市勢 (十二日)

雜株도玉整理

議會終盤으로 氣迷인때를 衝하야 軟派의 鐘紡賣叩가 奏効되고 休日을앞두고 玉整理가 强行되고 波瀾이크바 雜株도整理에拍車를 加하야 一齊氣崩인中 日産고무等은 減配로三圓低인 卅六圓丁으로 嫌氣가만흐며 人絹도買疲이고 昭和人絹五十二圓、新興人絹五十五圓、第二帝人七十六圓으로 떠러젓는데 東亞證券現物部調査十二日前九時卅分 現在는 如左하다(單位十錢)

▲朝鮮銀行 七九七▲同新 三三二▲殖産銀行 六九七▲滿鐵 五九三▲朝鮮鐵道 四九七▲京春鐵道 五六▲朝鮮紡績 七一三▲同新 二五〇▲龍山工作新 一九〇▲國産自動車 六〇八▲無煙炭 三八三▲全羅鐵 一六八▲中央無盡 一四七▲朝鮮製鍊 三二八▲朝鮮石油 六五〇▲北鮮製紙 五四五▲東拓新 三〇〇▲亞麻紡 四六三▲鳳泉炭 二二五▲小林鑛 九〇〇▲東滿産業 一二二▲東京電燈 五五四▲大同電力 四三〇▲東邦電 五四七▲小田急 一九三▲阪和電鐵 四二〇▲日本郵船 七八▲同新 六七五▲大阪商船 六六六▲同新 四六三▲浦賀 九二八〇▲同新 三〇五▲石川島 八〇八▲石川島新 五五〇▲池貝自動車 二七五▲池貝新 七〇五▲日立新 九三五▲日本鋼管 一〇七〇二新 四五五▲特殊鋼管 六三五▲同新 二二五▲테-젤 二

▲아루미 六六五▲同新 二八〇▲東邦炭鑛 八七〇▲同新 八六〇▲라사工新 七一〇▲北樺鐵 一九六▲日本石油 八二九▲同新七〇五▲滿業新 六八三▲日鑛新九九▲淺野세멘트 四五〇▲同二新 一七三▲日曹鑛業 二七〇▲日曹팔프 一二七▲東邦팔프 二五七▲日魯新 三三〇▲水産新 四八〇▲滿洲煙草 一九〇▲日産고무 三六五▲뻬르네오 一六〇

◆後場은 土曜로例休

國債反撥無力

【東京電話同盟】環境觀望으로市場은 閑散이나 株式의暴落으로 反撥力이업고 二回四分利의富限이 五錢騰貴하엿슴뿐으로 其他는 變化업고 外貨債는 佛貨가 二十三錢低落하고 米貨債는 一、二十錢으로 區區하다

甲號四分 一〇二、八〇
一回四分 一〇二、一五
二回四分 一〇二、一五
十九年物 一〇二、五五
佛貨四分 一九六、九〇
米五分半 三六〇、五〇

期米
反强
殘米減少

前場少高 昨後場阪地軟調에不拘코 當地는 底堅裡에場을止한後 今朝에入하야 二次殘存米量減少를 膝望하고 人氣强

니 此는 昨今의殘米量內容이 正反對의關係▲一次는 減少하고 二次는 四十三萬二千八百廿一石의減少이니 結局增減은 廿八萬五千餘石의減少이니 市勢가上伸함밖게▲그러치만 萬石假量의減少가아니면 만큼 그以上減少市勢는 出盡한 勢의進度도可知▲그러나 每樣 騰勢가敏感이엇든 非常時의物價라는 根底의硬味가 늘 비치는關係▲勿論 米로商品 엔에물리어읍는지라 物價高를 度外視하기는 複雜하나▲米라는것은 大衆生活의首位를占하는 不可無의物인만큼▲政府政策이어가는 諒解지안흘것이니 此는 農東局長이 言明한公正價格 不引上策으로도 察知할수잇는일

市場六感

株……어려라할材料가 突發된것도아니련만 昨日來의落潮는 鐘紡이 二百七十圓割로 增資市勢解消▲東新도 百七十圓을 割하엿스나 現實株 이라 新證이가리 高價가잇슨後 七十圓調整의으로 玉整理를하려고 自己만先脫하자는생각 이누구나잇기때문에 이지경이 된모양▲自他가모두 投賣되면 어쩔道理를?

米……今朝는 商勢가 必然 的으로 反對方向을것고잇스나 昨日과는

一進一退商情
殘存量增減에

昨日은 一轉軟化하여 落潮的의 風情을帶하야 三千餘丁의 反落을 演出하더니 今朝는 다시 一振跳返의勢로 二千餘丁의 上進을演出하야 波瀾漸高의 商情을示하엿다 此는 專혀殘存米量의 增減에根據를둔 人氣의反撥作用이니 即 昨日은 一次殘存米量이 昨年同期에 比하야增加되엿슴에關係로 軟派의舞臺가展開되엿슴에 反하야 今朝는 二次發表인 淸算除外二十一地方分殘存量이 千七百七十二萬三千六百六十一石인 前年同期에 比하야 四十三萬一千八百廿一石의減少로 前後二回增減을보면 廿八萬五千三百八石의 減少라는 事實에根據를둔 買方의煽揚으로今朝는 忽然强氣의天下가되고만形便이다 그러나 三回分이 如何한數字를 示할지不知이지만 減少하고하드래도 大體로는 百萬石以上의 減少는업슬것이明若觀火의事實인만큼 市勢로 騰勢가 從來와가티 激甚할것 갓지안코 即百萬石減少의 市勢는 이미出

약다 ▲後場은 土曜로例休

今日財界 十二日

◆米(單位十錢)

	今日前止	比前日後止
仁川期米先限	[illegible]	[illegible]
大阪期米先限	[illegible]	[illegible]
京城白米(三等米一石)	[illegible]	[illegible]
正租(仁川)一等	[illegible]	不變

◆株(單位十錢)

	今日前止	比前日後止
朝取新	[illegible]	[illegible]
東新	[illegible]	[illegible]
鐘紡	[illegible]	[illegible]

◆商品(先限單位錢)

	今日前止	比前日後止
大阪三品	[illegible]	[illegible]
綿絲	[illegible]	[illegible]
砂糖	[illegible]	不變

朝取期米取組內容

◇賣方 ◇買方

當限 / 中限 / 先限 [illegible]

正米
京仁兩地反高

京城急硬
在米二次發表에依한 減少數字는 豫想의的中感을 得케하야 期正米共히一齊急反撥을 演하엿는데 商談은 資物薄을 消極圈內를 버서나지못한다 ㊂三等三一、七〇 四等三一、五〇 一等白米三三、二〇

仁川反騰
唯一한材料로서 活躍한市勢이니만치 第一回發表로 賣叩 第二回를보고 再次際惕市勢가되엿다 即 第一回의豫想以上의 減少量보고 第二回도相當한 減少라는 豫測으로產地는 依然頑强의 態度를 背景으로 곳 資物薄이되며 所持는高價를唱하야 讓步치안코 休日을압두고 需需側의 買와共히 市勢는 一、二十錢이 反騰하엿다 穀良三等三一、七〇 四等三一、

群山伸悩
第二次發表는以外의 激減으로 今夕最後의發表를 注視하야 雙方共히 傍觀狀態이고 畔地正租五毛反騰을 報하나 아직數字를 重大視하야不動이고 必需買量添하고는 取引이 적어 市勢는 伸悩이엇다 ㊅銀坊主三等三一、七〇 四等三一、五一等白米三三、一五

木浦氣迷
在米一本으로買煽하야 最高米價까지 相當히躍進한市勢로서 第一回發表에 氣崩하엿스나 第二回는 一般의豫想外로 減少임으로 各地酒算을 비롯하야 一齊히 反騰하엿스나 第三回의 豫測不許로 人氣迷狀態이여서 雙方은 傍觀姿勢이오市勢도 休日을 압두어 一般으로 總計待로 保合이고 硬軟이 臨臨하얏다 二、一〇 四等三一、八〇 一等白米三三、〇〇

大邱閑散
淸算은在米發表數字의 增減에 一喜一憂市勢를 現出하나 當地正米界는 意外로冷靜히 推移待狀態로 商談은必需側의 小口買에 限하고 閑況을呈하고잇다 ㊇穀良三等三一、九〇 四等三一、四〇 一等白米三三、〇〇

釜山保合
需給取引不振으로市面은 閑散한現狀이나 朝來潤澤의 急反撥과共히 人氣는 少堅含보하고잇다 ㊇穀良三等 三二、九〇 四等三二、三〇 一等白米三三、一〇

五〇 銀坊主三等三二、九〇 四等三二、三〇 多摩錦三等三二、一〇 ㊂三二、一〇

公定價不引上

非常戰時體制下에 在한今日全國的으로 非常時局의 唯一色은 時日이 經過함에 따라 그深刻한度가 增加되여간다 이에 따르는派生的 幾多의 結果는 物資로 精神的으로 極度의 强烈한 作用을주는다 此로因한 緊迫한 空氣는 物價高 勞力不足 消費增大等 諸部門에 波及하는 關係上米價에도 直間接을 勿論하고 그影響이 甚大하야 動輒助長化되는現象이오 特히農家의 心理는 重展兵全의 現政府施政策을 背景으로 高價待의 頑强한 賣勢를不改하야 米價는 他物價水準에 必隨되리라고 期待하는바이다 그러나 此는 大農一部와 思惑側商人一部의 利만을 助長하는것이오 決코中農以下를 爲하는所以가아니라는 見地에서 政府는 米價高騰을 極力忌避하는 心理이니 即此의 反映은 同日議會에서 周東米穀局長이 答辯한 公定價格不引上이라는 明答에依하야도 窺想할수잇스니 이야말로 消費大衆을 本位로한 現米價維持를 企圖하는一端으로 看做할수잇스니 買方도 此以上高價 飛付買는 一考할 要가 잇슬것갓다

京城物價 (十二日)

◆白米(一叺、單位錢)
◆肥料
◆紙物(單位厘)
[illegible]

◆京畿道林業會公定卸賣價(二〇貫)
◆燃料(單位錢)
◆砂糖(百斤單位錢)
◆洋灰(五〇貫、單位錢)
◆建物(單位錢)
[illegible]

◆海産物(單位錢)
◆染料(斤、單位錢)
◆雜穀(單位錢)
◆菓子
◆木材(單位厘)
[illegible]

◆毛絲、封度、單位錢
◆人絹物、單位錢
◆本綿物、單位錢
◆牛皮(乾皮百斤單位錢)
[illegible]

海外經濟 十二日

[illegible]

銀行券

◆朝鮮銀行券 [illegible]
◆日本銀行券 [illegible]

鰯油粕·麥粉

◆阪神鰯粕 [illegible]
◆阪神鰯油 [illegible]
◆日本麥粉市勢 [illegible]

金利

◆東京金利 [illegible]
◆大阪金利 [illegible]

金銀價

◆京城市中金銀價 [illegible]
◆東京金銀價 [illegible]
◆金買入價 [illegible]

對外爲替

[illegible]

正米

◆京城正米 [illegible]
◆仁川正米 [illegible]
◆大阪正米標準價 [illegible]

正租

[illegible]

雜穀

◆京城雜穀 [illegible]
◆仁川雜穀 [illegible]

綿絲布

◆京城綿絲布市勢 [illegible]

滿洲商況

◆大連特產市勢 [illegible]

株式

◆朝取短期 [illegible]
◆東京短期 [illegible]
◆東京短期取組 [illegible]
◆東京現株 [illegible]
◆朝取短期賣買高 [illegible]
◆大阪短期 [illegible]
◆大阪短期取組 [illegible]
◆實定代引日步 [illegible]

朝取 盃 金盃證券 京城府黃金町二

朝米 仁川府海岸町三丁目 趙俊鎬取引店

福 案內進呈 朝取證券米豆取引員 株米 京城黃金町 仁川本町 吉村榮左エ門商店

期米

◆朝取期米 [illegible]
◆朝取期米賣買高 [illegible]
◆大邱期米 [illegible]
◆釜山期米 [illegible]
◆群山期米 [illegible]
◆木浦期米 [illegible]
◆大阪期米 [illegible]
◆大阪期米取組 [illegible]
◆東京期米 [illegible]
◆日本各地期米 [illegible]

綿糸

◆大阪綿糸 [illegible]

棉花

◆大阪綿花 [illegible]

人絹

◆各地人絹 [illegible]

生糸

◆橫濱生糸 [illegible]

砂糖

◆大阪砂糖 [illegible]
◆東京砂糖 [illegible]